# 南京日報

本報登記證　內政部警字第三八〇九號　中宣部中字第一二六四號

電報掛號一二一二

社址白下路八十三號

電話二一五八三號

中華郵政特准掛號認爲新聞紙類

第五百七十七號

今日二大張售洋三分


今日提要

蔣委員長昨晨返京
冀東僞組織決取銷
專員會議如期開幕
政院令蒙政會遷址
義軍開入亞京
市府令市民早換法幣
童軍昨舉行大檢閱

## 社論

### 爲政先通民情

爲政之要、貴有治法、然徒法不自行、輔以治人而生效、百官有司、所以奉法令、亦所以通上下也、蓋行政之對象爲治民、民力民情、應先有澈底之了解、官箴吏治、更須有嚴切之檢舉、夫政府居於上、人民處於下、勢相隔而懸殊、不能有直接之感召、而介居上下之間者、則爲承奉上令、下臨人民之地方官吏、晚近吏治、慾尤叢集、對上則矇蔽、對下則削剝、形成中飽、上下交困、致善民之政、一經奉行、反變爲殘民之舉、在政府既信任所委任之百官、考成僅憑地方首要官吏之報告、以定利病、而爲獎懲、譬諸一省、省政府至少管轄數十縣、勢不能於每縣親作長期之考察、而各縣吏治之優劣、又祇能憑其文書上之陳述、而作大體之決定、至其如何施行、以及施行後、人民切身所受之恩惠與痛苦、卽難遍得其真相、蓋一人之耳目、縱極聰明、究難周數十縣之事蹟、卽使委員視察、亦不過走馬看花、未能剝蕉抽繭、人民震於官吏積威之下、更未敢有直率之呼籲、而上官之信百姓、不如其信屬官、對人民哀痛之伸訴、仍以委諸屬官之查復、迂迴曲折、而人情以進、而賄賂以通、雖不必顚倒是非、淆亂黑白、而曲詞解說、袒庇隱藏、已足使事情失其眞相、卽痛苦無從解脫、而功罪遂成倒置、在一省且如此、在全國吏可知、將使上澤不可以下宣、下情永難以上達、吾人處於民間、深痛今日之危機、不在政府之不愛民、人民之不愛國、而在中間之官吏、遴選既有未精、訓練更非精密、上焉者敷衍塞責、下焉者且藉事生非、今政府萃勵精神、求治不爲不切、而人民所受之實惠、與政府之期許、相差太遠、則爲有力之事實、按之近事、如征工服務、如禁烟登記、在在皆爲善政、而奸胥地痞、有藉以恐嚇敲詐者矣、有挾仇誣告陷人於縲絏者矣、在縣方以功令所在、不能不分其權於屬吏鄉紳、以求進行之敏捷、人民又以伸訴之難於得直、不如忍痛以甯息、而愛民之政、遂爲病民之事、縣且不能得真正之民情、遑論其他、層層壅蔽、貽誤何堪、欲祛其弊、不能不屬望於親民官吏、嚴厲自行檢肅、實心行實政、下以顧人民利益、上以副政府寄託、使庶政咸新、而日臻治理、否則政府縱日行善政、終無澄清之望也、〔澹〕

## 出巡六省歷時匝月 蔣委員長昨晨返京
### 由潯抵蕪時曾視察市區一週
### 發表巡視川滇黔感想

（本京消息）出巡各省軍政行將匝月之蔣委員長、前（四）日下午五時、偕侍從室第一處主任錢大鈞、第二處主任陳布雷、及祕書侍衛等、由九江乘永綏軍艦東下、昨（五）晨八時四十分抵蕪湖、卽登岸換乘汽車、於十一時安抵首都、蔣委員長係於四月八日、由京乘逸仙艦西上、總計離京共二十八日、歷經鄂、川、滇、黔、湘、贛六省、巡視各省軍政狀況外、並多所指示、誠可謂席不暇暖、艱苦辛勤、聞蔣委員長抵京後、暫不他往、本月十日、行政院召開之十省廳長專員會議、蔣委員長將親臨主持一切云、（蕪湖五日電）蔣委員長五日晨八時半、由潯乘永綏艦抵蕪、逸仙艦隨護、旋由海關碼頭登岸、接見公安局長徐會之等、垂詢蕪市建設與皖南治安、九時乘軍委會來迎汽車、視察市區一週、卽循京蕪路返京、兩艦於十時離蕪下駛、

蔣委員長昨日（五日）同京發表巡視川滇黔三省之感想如下、此次出發、主要在視察川、滇、黔三省、以余離川、已半年以上、不到滇黔兩省、將及一年、頗欲明瞭三省之實際設施情形、故在該三省停留較久、視察所得、覺三省政治上、最有顯著之進步者、厥爲禁煙、無論禁種禁吸、均能迅速實在、不但按照預定程限做到

### 三省政治進步 禁煙最爲顯著

、且超過原定程序以上、人民多能自動戒吸、滇省調驗公務員、尤爲認眞、三省主席、對禁種亦甚努力、因改種穀物之結果、食糧生產、較前顯有增加、此次赤匪竄擾滇境、人民絕鮮逃亡、卽由蓄藏充實之故、最顯著之印象、卽所見人民、已無去年以前憔悴愁苦之容、此最可欣慰者、其次爲交通建設、進步亦速、公路之已完成通車者、有川陝路、（成都至西安長一千一百七十四公里）、川黔路（重慶至貴陽段、五百五十一公里）、湘黔路、通過多山之區、施工最難、但亦依照行營預定程限依期完成、黔滇路、（貴陽至昆明六百二十二公里）、進行亦速、本月內卽可完成、此連貫五省之四大公路、合計三千三百餘里、均係最近一年間所興築、黔滇路通車以後、由南京乘車、可直達昆明、交通上必有甚大之進步、此皆各該省政府人民、切實努力之所致、以上二點、均有相當進展、惟尙待改進之處、亦復不少、縣長人選、亟應注意甄選、現任縣長中、尙有老弱庸劣者、必須更換、以教養衛三端而論、教育方面數量、巳較前增加、惟辦理情形、尙不能達到預期之希望、衛的方面、社會秩序、已較前安定、而保甲團隊、及民衆訓練等、尙未能見實在成績、且不能根據以民治之原則、發展自治自衛之力量、最缺乏者、爲養的方面、各縣對於開闢地利、造林、濬河、以及增加生產、發展國民經濟、均少着手、甚或尙未注意、此固由地方經濟枯竭、資金缺乏、有事實上之困難、但地方官吏、如能實心實力、注意此事、亦非全無辦法、勞動服務、間亦有切實辦理之縣分、著有相當成績、但係極少數、尙須力求普及、至義務徵工方面、雖有相當成績、然其中有一最普遍之缺點、卽所徵盡係貧苦人民、而較有資產地位、如各地之教職員學生及地方士紳、均不能以身作則、切實參加、此種不平均之現象、殊非余倡導義務徵工之本意、各省應力矯此弊、切實改善、尤望知識分子、及地方上有資產有地位者、積極參加、爲本地方造福、其次川滇黔三省衛生設施、極爲缺乏、滇黔兩省、有若干縣份、竟有全縣無一家藥鋪者、余意必須消極的、使人民有療治疾病之所、而後積極的方能增進人民之健康、與體格、此與教養衛三者之養的方面、最有關係、甚望各地、竭力改正、至就一般地方行政而論、各地大體上、均已有相當之推動、惟其最普遍的缺點、一爲不切實際、換言之、雖努力而不能實在、二爲各項工作散漫、而不相連繫、故不能收到整個之功效、此由不知努力之方法、故余意教養衛三者之外、必須更注意於管理、無論教養衛三者、均不能忽略管理與統制、所謂管理、卽必須注意考查、注意督促、綜覈名實、信賞必罰、尤須注重在秩序與紀律、所謂統制、卽統盤籌劃、分別緩急次序、注意各項工作之密切連繫、勿令散漫無紀、各自爲政、使努力等於虛擲、此則各地主持政治人員、尤以專員縣長等所必須注意者也、

## 陳中孚離津談話
## 冀東僞組織決取銷
### 冀察防共事宜已無詳談必要
### 其他問題將在北平繼續商談
### 宋哲元日內回平

（北平五日電）陳中孚五日午十一時卅八分、由津返平、據談、在津與日方會談結果、已決定將冀東僞組織取銷、俟善後問題商妥、卽可實現、冀察防共事宜、亦曾談及、惟晉匪已無力反攻、同時冀察當局、亦有嚴密之佈置、在共匪未竄入冀察以前、無詳談之必要、宋委員長、日內卽返平、對於冀察一般問題、將分與松室在平繼續商談、外部駐冀察特派員程家駒、仍在津、日內可返平、余來平係主持六日外交委員會例會事宜、

（北平五日電）平市社會局長雷嗣尙、五日下午宴回教各團體領袖孫繩武、馬鄰翼等二十餘人、席間對發展回民教育問題、有所商談、雙方研究結果、決先開辦短期小學、爲發展回民敎育之初步、回敎方面、極願輔助推行云、

## 王正廷 定期出國

（上海五日電）王正廷定五月十九日、偕夫人施美雲、乘柯立芝總統號輪出國、先在美出席六月念二日舉行之國際扶輪大會、然後再赴德、出席世界運動、預定四個月後返國

## 各省選舉區 所轄縣問題
### 林彬等已整理竣事
### 邊區選舉略有變更

國民大會代表選舉法之第二附表、關於各省選舉區所轄縣市區之劃分問題、曾由立法院上週院會、授權林彬等五委員、參酌各委員所提修正意見、並邀請內政部派員會商整理、現悉林彬等、已於昨（五）日整理竣事、卽將呈復孫院長核定、至立法院通過之國民大會組織與代表選舉法、聞在本週內可呈送國府公布、

制訂憲法之國民大會代表選舉法、立法院上週會議、討論該法附表二之各省選舉法之劃分及每區應選國民大會代表之名額時、經呂志伊、史尙寬等提議、認爲邊遠省分之雲南、四川、貴州等省、選舉區之劃分、及名額之支配、原草案中、尙有錯誤、擬請從新整理、以期公允、經決定授權原案起草會再爲整理、並不必提交立法院大會討論、直接送孫院長、呈請國府公布、茲悉該院審議憲草之林彬、黃右昌、史維煥等五人委員會、於昨日下午二時、在會議廳休息室開會、研討大會授權重新整理邊遠各省選舉區之劃分與名額之支配、該會連日已向各提議人徵求意見、尸臻妥善、昨將邊遠各省人口疎密之縣分、在劃選舉區中、分別再予調劑、各區應選之人數、亦略有變更、至五時散會、據林委員語記者、本日根據大會授權整理劃區事、業經全部整理竣事、已將結果錄案呈報院長核定後、卽可連同國民大會組織法、一併呈請國府明令公布、

## 爲日警角田案 汕頭謠諑紛繁
### 日巡洋艦一隊開抵此
### 汕已宣布戒嚴

（汕頭五日路透電）一月間日領署警士角田被害事、日方指係華人所爲、日領事現復要求解決此事、華方因該警士係患中風身死、未受傷害、不允交付、日方要求警士家屬、撫卹費一萬元、此事適與日巡洋艦一隊抵此巧合、雖經市府當局佈告、謂日艦來此、與雙方談判事無關、但謠言紛紛、謂日艦將有行動、四日晚此間軍警當局、已宣布戒嚴、

## 江浙春繭放款 銀團成立
### 資本定三千萬元

（上海五日電）銀錢界合組之江浙春繭放款銀團、五日下午三時、舉行成立會議、通過章程及辦事處規則資本定三千萬元、由中國交通兩銀行、各認五百萬元、其餘加入之銀錢業、共認二千萬元、滬總辦事處、推中國交通上海三行及四行儲蓄會、二源錢莊、爲常委、杭分辦事處推中國交通浙江興業三行、爲常委、錫分辦事處、推中國交通江蘇三行爲常委、繭商申請借款、卽日開始登記、蘇省定二十五日截止、浙省定二十日截止、

## 政院令蒙政會 遷出百靈廟
### 於察省蒙旗內選擇地點
### ◆沙王未出席蒙政會議

行政院以綏境蒙盟旗羣、已另有自治政務委員會之組織、蒙古地方自治政務委員會、不宜再設綏境內之百靈廟、特於上週院會決議、令遷移於察省各盟旗羣內、自行選擇適宜地點、呈候中央核定、頃悉行政院已分電兩蒙政會、察綏兩省府主席、及太原指導長官閻錫山知照云、

（歸化五日電）確息、百靈廟蒙政會、四日四屆大會開幕、綏蒙會已成立、與該會劃區分治、且政院明令免沙王等六人百靈廟蒙政會委員兼職、故無派代表赴廟出席必要、外傳烏伊兩盟各旗、派代表出席說、非事實、鄂托克旗葛王、因離旗日久、四日離綏返旗、處理積壓旗政、並召開防共會議、又綏蒙政會先後收到各方振款六萬餘元、現積極進行賑務、該會蒙賑辦事處長榮祥、四日訪長官署參贊石華嚴、談賑款發放辦法、

## 郭泰祺大使 遞國書

（倫敦五日路透電）中國駐英大使郭泰祺、今日依照新皇登極後之外交習慣、向英皇遞國書、郭大使偕陳維城參贊、乘皇家馬車入白金漢宮、與英皇談話片刻、英皇向郭大使賀中國美術品展覽會之顯著成功、

## 克樸 人乘輪赴港

（上海五日電）德經濟考察團長克樸、原定五日晨乘滬粵機飛粵轉港、旋因霧於晨十時四十分、改乘孟綠輪啓程、到港後、卽赴邕、與其餘團員會合、

## 非國會議員 考察團抵滬

（上海五日電）非國會議員所組之考察團、一行三人、與該地另一新聞考察團三人、並總統奎松之前任祕書阿羅那菲、財界要人阿松、五日下午二時半、由日乘柯立芝輪抵滬、除國會議員考察團中之亞沙地暫留華外、餘均於六日晨乘原輪返菲、亞氏爲非外交委員會委員長、據語記者、來華使命、係受國會及奎松總統之囑託、增進兩國邦交、希望中國亦有考察團赴菲、亞氏定六日晨訪吳鐵城、擬赴京錫蘇杭等地遊覽、

## 美元與英鎊 目前較接近
### 日銀行提高黃金買價
### 倫敦遠期佛郎仍疲弱

（上海五日電）華盛頓四日合衆社電、參議院銀派領袖湯默斯、向合衆社稱、彼以爲中美兩國鑒於佛郎卽將貶値、現方進行華元與美金聯絡之交涉、湯氏謂目前華元與英鎊較爲接近、故佛郎苟一貶値、卽足搖動英鎊、華元將大受影響云、按湯氏之作此表示、係彼與財長及中國銀行考察團主席陳光甫商酌以後之結果、湯氏謂彼不能正式發言、惟陳摩二氏之談話、爲通貨方面之合作、已有强硬之證據、中國亟欲銀價穩定、故願以華元與美金聯絡、以便取得美國之保證、維持世界銀價之穩定云、

（大阪五日路透電）五日探悉、日本銀行將提高其收買黃金之價格、定六日起實行、每格蘭姆爲三元五角、查現有購價爲每格蘭姆三元零九分、

（倫敦五日路透電）五日外匯市場中、英國平準金、維持法匯之奮鬥、外不若四日之猛烈、惟交易數量大減、惟其趨勢、仍不利於法國貨幣、五日近期匯價、因平準金迅速干涉、得以站著、而爲七五．四一、惟遠期仍趨向疲弱、據倫敦人士之意見、佛郎現已安穩、可不因一般人之恐慌、而崩潰、衆料法國新政府、定能於就職時、決定其政策、而不遭遇已成之事實、

## 滿鐵擬在津保 開辦長途汽車
### 日人勢力逐漸增長
### 私貨傾銷西北

（天津五日電）滿鐵津事務所、刻已開始擴大組織、新由大連調職員數十人到津、擔任各課系工作、據聞該所擬在津平保通組織長途汽車公司、現已籌備中、滿鐵理事石本、到津後、定八日宴陳覺生及北甯路局高級職員、

（天津五日電）津東每日運津之私貨、日達二十餘車、多在東站起卸、聞日下走私各貨、價格跌落、一般浪人奸商、多運往西北各省讓價傾銷、

（大連五日路透電）南滿鐵路公司、現議募款日金四萬三千六百萬元、以實行該路五年改良計劃、其中二萬七千萬元、將出諸一九三五年財政年度一萬三千萬元、將出諸一九三六年財政年度之展長所發行積券明與三千六百萬元、將於一九三七年收集之股款、共用度如下、以一萬零二百萬元、興造新路線、以一萬六千五百萬元、改良現有之路線、與火車、以四千萬元、爲南滿鐵路公司內之特別事業費、以五千三百萬元、投資於津貼的各公司、以六千六百萬元、爲圂購費而南滿鐵路公司擬在華北經營之經濟事業、其費尙未列入、如該公司決議、在華北有所經營、將另由他方面籌其應用之經費

## 劉匪子丹確已斃命
## 擾晉殘匪傷亡殆盡
### 徐林各股匪紛向晉西奔潰
### 蕭賀匪企圖竄康

（太原五日電）徐林劉各股匪、連日經我軍追勦壓迫、匪竟退據永和大甯隰縣間之桑壁鎭、羅正堡一帶頑抗、希圖作困獸之鬥、我軍三日出隰縣大甯、向匪猛攻、匪不支、向西逃竄、據報匪在永和之于家咀附近、過黃河、被我軍擊傷者、及互爭過河擠落下水者、不可勝數、匪正向西爭命逃竄、我軍正猛追中、擾晉之匪、傷亡約在三分之二、卽在晉患病、與受傷殘廢、回到陝西瓦窰堡一帶治療者、已有五千人之多、

（西安五日電）陝省府四日據綏德毛主任倪來電報告、劉匪子丹、因傷斃命、其棺於上月二十七日、抬至瓦窰堡、匪徒當卽舉行追悼會、劉匪斃命、當已證實、

（西安五日電）楊虎城四日晨、由省飛洛川、謁張學良、報告剿匪軍事、并請示機宜、定日內返省、

（昆明四日電）蕭賀殘匪已全部由麗江縣境渡江、向中甸地區逃竄、似有會合徐匪流竄川康企圖、孫縱隊各旅、於麗江一帶、沿江右岸佈防、後方各縣、由團隊嚴防、郭樊兩縱隊、向東北推進、佈置江防、李縱隊向麗江前進、川軍各部、在川康邊境佈防、務圍困匪於康境、以期全部殲滅、

# 各省廳長專員陸續報到 專員會議如期開幕
## 民政議題分十五項編製竣事 會期定為三日

蔣院長以地方高級行政人員會議開幕在即、特於昨（五）日上午、由潯乘艦返京、準備屆時主持大會、茲悉行政院、現已將關於會議一切事宜、籌劃就緒、決於十日開幕、會期定為三日、第一日上午大會、下午分組會議、第二日上午分組會議、下午大會、討論民政組議案、第三日上午大會、討論治安教育兩組議案、下午大會閉幕、現各該省民政廳長及專員、已多數抵京報到、

行政院現已將十省廳長專員會議民政組議題編製竣事、計分十五項目、其他教育治安各組、尚在積極編製中、茲先將民政組議題、探誌如下、

### 民政議題

（一）各省省政府、已據呈報合署辦公者頗多、但實際情形、各有不同、各省實行合署辦公後、其效益如何、如有困難、應如何設法辦理、

（二）各省府現在組織、應如何再行緊縮、以符合署辦公之本意、

（三）行政督察專員省政府之權限、應如何分別確定、

（四）行政專員兼任駐在地縣長、其得失若何、

（五）行政專員公署經費、應如何酌量規定、

（六）各縣政府近日多已裁局改科、或裁局併科、改組後、其效益如何、裁局改科或裁局併科、將從前財政建設、教育公安各局所負之任務、完全併入縣政府之各科後、於行政效率之增進及公文處理手續之簡捷、是否獲得預期之效益、如尚有困難、應如何設法解除、

（七）縣政府建設教育併設一科、與分設兩科、其利弊得失若何、每縣只設督學一人、是否敷用、縣督學由縣長薦請任用、抑由教育廳遴選省政府委派較為合宜、現辦理裁局改科省份、縣政府多設三科、建教合併一科、其餘亦均照行營規定辦理、究竟地方實際情形如何、有無重為規定之必要、

（八）地方財政、關於收支保管各項制度、各省各縣、向極紛亂、前由行營頒布整理縣地方財政各項章程施行後、情形如何、其他未經適用上項章程之省份、有無比較妥善辦法、

（九）各省最近辦理區設署情形若何、關於經費一項、每省每年、均在百萬左右、究竟各該省收支實況如何、若因經費關係、大部份或全部區署裁併、用丙種編制、於區政進行上、有無影響、

（十四）區長應否迴避本籍原籍縣政府所在地之區長、由縣政府職員或指定警佐兼任、是否相宜、江西省政府、力持區長不應迴避本籍之議、顯與分區設署辦法大綱之規定不符、經行營令飭、仍以迴避本籍為原則、究竟區長迴避本籍之利弊得失如何、又行營據河南省政府呈請以警佐兼城區區長、當經照准、并通令各省照辦在案、惟警佐主辦全縣警務兼任區長、事實上有無困難、

（十一）各縣因面積之大、交通之不便、與人民直接發生關係、不無困難、區署是否實能補縣府之不足、尤在推進新政、如農種之改良鄉村道路之修理、民衆教育之發展、衛生事業之倡辦、人民爭執之調解等、區署是否能負實際責任、

（十二）區署對鄉民適用違警罰法有無流弊、

（十三）各省辦理倉穀進度情形如何、其建倉積谷保管各項、以何種方法為最便利、關於倉廒有縣市倉、區倉、鄉鎮義倉等名目、關於積谷、有地方公款、派收捐募各辦法、其修建倉廒管理積谷等由各省自定單行章則、呈准備案者、更屬繁多、修建倉廒經費、有主張列入地方預算、由各縣市地方收入項下開支者、又籌募積谷一項、有主張隨糧帶征、一面向商肆收營業附加稅者、又保管一項、有主張由各縣市區鄉鎮長負責、另推地方正紳協助、又有主張於各倉設保管委員會、仍推地方正紳負實際協幫責任、規定任期、對各縣市區鄉鎮長負相當責任、所有保管經費、并列入縣市地方預算、以昭慎重者、總之倉穀辦法甚多、如何期其有利無弊、殊有縝密商討之必要、

（十四）自治與保甲應如何調整、自治與保甲二者均極重要、而現在各省專辦自治或專辦保甲、或自治保甲同時並進者、辦法殊不一致、二者同時舉辦、不相關聯、則人力財力、實有未逮、如何加以調整、合而為一、推行可較簡便、就各地實際經驗觀察、容納保甲於自治組織之中、有無困難或流弊、

# 國府頒給張程勳章

國民政府昨（五）日命令、（一）張群給予一等采玉勳章、此令、（二）程天放給予二等采玉勳章、此令、（又）國民政府昨（五）日發表明令、頒給巴齊夏及李昂納斯璽谷爾諾等勳章、

# 滇英領行兇 昆明全市憤激
## 籲請中央即向英方交涉 必須懲兇道歉

（昆明四日電）昆明市黨部為英領哈定、毆傷鼎新學校童軍教練案、特發代電、籲請中央、向英方交涉、略謂駐滇英領哈定、於四月二十五日、在本市毆傷我童軍教練、毀謗我國體及其以往屢次毆傷我國官民各情、滇人愛護邦交、曲予優容、猶不知悔悟、愈演愈兇、實屬有乖禮儀、違背人道、當為彼邦文明法律所不許、亦舉世國際公法所不容、本市全體黨員及民衆、不勝憤慨、本會茲代表全市民衆、籲請中央、迅飭外部、向英交涉、（一）對橫暴犯法之哈定、依法撤消其領事之認可狀、（二）保留被害者之起訴權、（三）要求英方向我道歉、並治哈定以誹謗駐在國國體妨害邦交罪、並臚陳哈定暴行事實、一、民國十六年在騰越各處毆辱騰衝縣長楊寶昌案、二、民國二十四年六月、在本市以刀殺傷幼童陳翰南左額角案、三、即此次在市北門外英國花園門口毆傷鼎新校童指導楊金品馬運奎案、

# 革命政府紀念典禮 昨在陵前舉行
## 文武官員參加數千人 林主席致紀念詞

昨（五）日為革命政府成立紀念日、中央黨部國民政府、於上午八時、在總理陵前、召開黨政軍合併舉行紀念典禮、陵墓祭堂內外、事先布置整齊、中山門外大道、迄於陵園、亦加派憲警、嚴密戒備、八時前、參加人員、均驅車紛紛到達、

◇◇到會人員◇◇ 計到國府林主席、中央委員葉楚傖、丁惟汾、孔祥熙、馮玉祥、馬超俊、方覺慧、李宗黃、王陸一、賀衷寒等、國府委員張繼、李烈鈞等、各院部會處長官、文職戴傳賢、居正、蔣作賓、武職何應欽、谷正倫、暨京內各機關黨務人員、總幹事以上、文官簡任以上、武官上校以上共約數百人、軍官學校各期科全體員生、暨教導總隊、全體官員、共計數千人、亦列隊前往參加、鵠立於階石左右、至為整齊、

◇◇開會情形◇◇ 八時正、奏樂、行禮、依照紀念儀式、由國府林主席、領導全體行禮如儀後、主席即席致詞、歷二十餘分鐘、詞畢、全體中委府委暨特任長官、均由主席領導魚貫至陵內謁陵、全體復位後乃奏樂禮成散會、各委員各長官、相率下山入城、至軍校全體員生暨教導總隊全體散會時、就陵前列隊、請戴院長訓話後、方列隊分返軍校及總隊部、茲將林主席致詞原文錄後、

◇◇主席致詞◇◇ 林主席致詞云、今天是五月五日革命政府成立第十五週年的紀念日也就是十五年前的今天總理在廣州就任大總統的一日、我們回想民國元年總理在南京就任臨時大總統、以後北方的軍隊、文武官員、都贊成共和了、總理因為當時南北都贊成共和、覺得革命原為求國家的統一、為民衆謀幸福的、既然南北都贊成共和、當可達到這個目的、就把大總統的職位、讓給了袁世凱、後來因為袁世凱不能忠於民國、妄想帝制自為、竟然有叛國的行為、總理覺得國家前途、並不能像當時所期望、又發生很大的危險、就和許多同志、協力討袁、袁氏雖死、餘孽尚在、破壞共和不遺餘力、因是總理招集同志、回到廣州護法、其間還經過許多波折、後來纔能設立革命政府、就任大總統職、從事政治工作、廣州原為革命的策源地、本可以成為一個很安全的地方、但是總理對於革命工作、是前進的、絕對不是以偏安為滿足、所以那時在廣東、雖然也有許多軍隊、許多同志、可以治理一個地方的、但這種偏安的局面、絕不是總理革命的意旨、總理要就任大總統職正是為了要謀中華民國的統一、求整個國家的安謐、因為就任大總統職以後、即可以指揮革命政府、出師北伐、達到統一中華民國的目的、總理到了廣州以後、就召集參衆兩院的國會議員、在廣州舉行非常會議、總理即為非常會議所推戴、選舉為大總統、非常會議、也就是總理護法的大工作、總理認清了一個國家、不能沒有法的、所以雖在廣東一隅之地、還是要辛辛苦苦、召開憲法會議、依據天壇憲法草案為藍本、差不多經過了幾十次的討論、討論到地方一章、便有若干自號名流者、覺得這個憲法成功以後、革命地位、即將穩固、對於他們個人的權利、便有不利、就用盡種種手段來破壞、以致憲法便半途受了阻礙、總理在這個時候、知道非統一不易謀憲法實現的、就決心北伐、這時候是在五月五日前兩個多月、然而為甚麼又遲延了兩個多月、到五月五日、才成立革命政府、就任大總統職、出師北伐呢、因為其中有少數同志、尤其是陳炯明發生了種種顧慮、以為廣州祗有一省之地、各省都在北方軍閥之下、用一省的力量、來抵抗十幾省、勢所不能、主張保守、暫時在廣東、尚可偏安、因之遲延、遲延、便隔了兩個多月、總理終以大無畏的精神、毅然出師、在出師之前、總理對陳炯明說、我們不應在廣東偏安、把全國民衆幸福、置之不顧、我們的革命、是要前進的到現在非出師北伐不可、北伐有兩個辦法、一是你帶兵去北伐、我在後方、不然我帶兵去北伐、你在後方、這兩個方法、任你擇一、陳炯明本來不贊成北伐的、因為知道可以在後方留守、就答允留守後方、於是總理親率軍隊北伐、自那時計起至今、已有十五年了、在這十五年中、本黨同志、本着總理遺教、努力奮鬥、然而總理所希望我們的、至今還沒有完全做到、現時還在國難嚴重期間我們今天回想十五年前總理激昂慷慨出師統一中華民國的精神、真是萬古不滅、更應本着總理這種的大無畏精神、來努力前進革命的工作、

# 工款撥到一部 南運春工開始
## 高一涵請修鄂省各幹堤

（天津五日電）冀南運河春工五日開始工款一萬六千餘元、已由省府撥到、該縣河務局長李會書、五日視察沿岸後返津、據稱沿岸堤身失修、異常危險、春工時、將分別培厚、

（漢口五日電）兩湖監察使高一涵、以荊門縣屬之楚瓦堤、武昌縣屬之武惠堤、及江陵縣屬之陰湘城堤、利害關係較鉅、工程負擔較重、應由江漢工程局及荊江堤工局、於下半年度、並於本年度防汛之時、將其分別收作幹堤、擔任修防事務、並先行按其材料需要、酌予撥給若干、現已將上項情形、向監察院詳細呈報、請予轉咨行政院察酌施行、

# 代表選舉法四附表

、第十一區、瓊山、臨高、澄邁、定安、文昌、瓊東、樂會、三、第十二區、萬甯、陵水、崖縣、感恩、昌江、儋縣、樂東、保亭、白沙、四、第十三區、梅縣、興甯、五華、平遠、蕉嶺、饒平、大埔、豐順、廣西省、第一區、桂林、興安、靈川、陽朔、百壽、義甯、龍勝、全縣、第二區、馬平、雒容、羅城、柳城、象縣、來賓、永福、中渡、榴江、二、第三區、宜山、宜北、天河、河池、思恩、忻城、南丹、三江、融縣、三、第四區、武鳴、遷江、上林、那馬、隆山、都安、隆安、果德、二、第五區、凌雲、西隆、西林、東蘭、鳳山、思隆、恩陽、百包、思林、二、第六區、平樂、恭城、富川、鍾山、賀縣、荔浦、修仁、昭平、蒙山、二、第七區蒼梧、藤縣、岑溪、懷集、平南、武宣、信都、二、第八區、邕甯、扶南、橫縣、永淳、上思、綏淥、賓陽、一、第九區、崇善、左縣、同正、甯明、思樂、明江、龍州、憑祥、雷平、上金、二、第十區、向都、天保、奉議、靖西、鎮邊、萬承、龍茗、鎮結、養利、二、第十一區、鬱林、博白、北流、陸川、興業、貴縣、容縣、桂平、二、雲南省、第一區、昆明市、昆明、富民、宜良、嵩明、晉甯、呈貢、安甯、羅次、祿豐、昆陽、易門、二、第二區、保山、永平、鎮康、騰衝、龍陵、大理、祥雲、洱源、鳳儀、鄧川、賓川、雲龍、彌渡、梁河、（設治局）隴川、（設治局）瑞麗、（設治局）潞西、（設治局）盈江、（設治局）蓮山、（設治局）三、第三區、蒙自、建水、曲溪、通海、河西、峨山、石屏、開遠、華甯、箇舊、龍武、（設治局）二、第四區、楚雄、廣通、雙柏、牟定、鹽興、武定、元謀、祿勸、姚安、大姚、鎮南、二、第五區、廣南、富州、文山、馬關、西疇、硯山、瀘西、彌勒、師宗、邱北、屏邊、二、第六區、曲靖、平彝、霑益、馬龍、陸良、羅平、尋甸、巧家、會澤、宣威、二、第七區、昭通、永善、綏江、魯甸、大關、鹽津、瀏江、玉溪、路南、江川、鎮雄、彝良、二、第八區、碧江、（設治局）貢山、（設治局）瀘水、（設治局）鹽豐、德欽、（設治局）福貢、（設治局）麗江、蘭坪、鶴慶、劍川、維西、中甸、永勝、華坪、承仁、三、第九區、甯洱、景谷、泰江、思茅、江城、六順、鎮越、車里、南嶠、佛海、甯江、（設治局）二、第十區、順甯、雲縣、緬甯、昌甯、元江、新平、瀾滄、鎮沅、景東、雙江、蒙化、漾濞、二、貴州省、第一區、貴陽市、定番、貴筑、龍里、修文、息烽、開陽、羅甸、長寨、廣順、貴定、大塘、二、第二區、安順、織金、郎岱、關嶺、普定、鎮甯、平壩、紫雲、清鎮、二、第三區、興義、興仁、安龍、盤縣、貞豐、安南、普安、冊亨、二、第四區、畢節、大定、黔西、威甯、水城、納雍、金沙、一、第五區、遵義、桐梓、正安、赤水、仁懷、綏陽、鰼水、湄潭、道眞、二、第六區、銅仁、思南、德江、婺川、鳳岡、后坪、沿河、印江、江口、石阡、省溪、玉屏、松桃、二、第七區、鎮遠、黃平、施秉、青溪、三穗、岑鞏、台拱、劍河、天柱、平越、鑪山、餘慶、甕安、二、第八區、獨山、榕江、錦屏、永從、下江、黎平、都勻、平舟、荔波、八寨、丹江、三合、都江、麻江、三（未完）

# 歐亞二號機 被迫降落甯夏
## 因天氣突變迷失方向

（蘭州五日電）歐亞二號飛機、二日晨由包頭飛甯夏、九時半飛抵甯垣附近時、天氣突變、狂風大作、塵土彌空、飛行迷失方向、當被迫強行降落、因降落地高低不平、致機身震盪、略有損壞、機師頭部、亦被撞受傷、乘客四人無恙、該公司蘭州辦事處、接此間簡略報告後、已轉報總公司、現二號機、須修理後方能駛行、留甯乘客及郵貨、總公司五日可派機西來、飛甯接運、並調查失事情形、

# 越南觀光團 謁陵獻花
## 在京尚有逗留

越南觀光團、計共男女十二人、由安南督府使裴世昌領隊抵京後、昨（五）日晨八時、由僑務委員會派員陪赴中山門外謁陵獻花圈、並參觀市內各項建設、該團在京、仍有二三日逗留、參觀各處、

# 行政院 昨晨會議
## 決議要案多件

行政院於昨（五）晨開第二六一次例會、出席孔祥熙、王世杰、劉瑞恒、蔣作賓、張群、張嘉璈、黃慕松、陳紹寬、吳鼎昌、陳樹人、列席秦汾、俞飛鵬、蔣廷黻、主席副院長孔祥熙、決議要案多件、

# 昭通地震 接連兩次

（昆明四日電）昭通於四月二十七日晨七時、發生地震、門窗軋軋有聲、約經三分鐘始平靜、念分鐘後、又再震一次、至夜九時許、又復震、其強度較第二次強、比第一次弱、

# 江河防汛 經委會催辦

全國經濟委員會以本年江河防汛、業經一再督飭黃河揚子江各該水利委員會、並函請有關各省政府安慎籌辦該會、昨（五）日分別令催迅速辦理、並將經過情形呈報國府備查、

# 我駐瑞典兼挪威公使 由王景岐充任
## 現已徵得該兩國同意 挪新使今日來京

頃據記者探悉、我國近擬派現任外交部條約委員會委員長王景岐、為駐瑞典兼挪威公使、現已徵得該兩國政府同意、不久即可正式發表、（又）挪威國新任駐華兼駐日暹公使高蘭、呈遞國書之期、已經林主席批定八日上午十一時舉行、挪使接到我外交部通知後、現定於今（六）日下午四時、由滬乘滬平通車來京、當晚十一時可到、屆時外部將依例派員前往車站歡迎、挪使到京後、定七日上午晉謁張外長、作到任後首次之拜會、八日上午十一時、赴國府覲謁林主席、面遞國書、是晚張外長在外部設宴招待挪使、俟呈遞國書事畢、定十日返回上海、候輪赴日本、呈遞國書、

# 淮南鐵路 定期行通車禮

（蕪湖五日電）淮南鐵路通車四月行車、設備逐步改善、茲定六月五日、舉行盛大通車禮、邀請各方參加、該路局已飭沿線各站、籌備招待、並徵集著名物產屆時舉行展覽會云、

# 實業部研究 茶葉分級
## 皖省統制紅茶解決糾紛辦法

實業部以我國茶葉之產銷、向來分級、致貿易方面頗感不便、該部茲特飭屬產檢驗委員會、研究茶業分級辦法、現正由專家詳細研商中、一俟擬具方案、即可提出該會大會討論決定、呈由實業部公布施行、

全國商聯會等代表錢泉緒、前（四）日由皖抵京、會赴實業部晉謁部長吳鼎昌、詳商解決皖省統制紅茶糾紛辦法、昨（五）晨復赴經濟委員會晉謁該會秘書長秦汾、報告調解經過、據錢氏談、皖省對提出組織華茶貿易公司之折衷辦法、已同意、惟附有條件三項、尚須俟實業部與皖省府詳商後、始能作具體決定、至華茶貿易公司組織計劃為官商合辦、資本為三百萬元、商股二百萬元、官股一百萬元、本人現在草擬調解經過報告書、定今午離京返滬云、

# 亞京全城付之一炬 暴徒圍攻美國使署
## 役司奮力抵禦得免遭糜爛 國務卿赫爾已諭令撤退使署

（華盛頓五日路透電）駐亞京美使署為亞京暴徒所包圍、美公使安傑特及其夫人與隨員六人被困署內、曾與暴徒開槍互擊、現國務卿赫爾、已諭令撤退亞京美使署、美使安傑特從亞京發無線電至華盛頓、詳報使署被攻數次及如何抵禦之情形、謂幸賴署中所雇當地僕役、司等忠勇任事、得以擊退暴徒、當暴衆來攻之初、署役即持手槍刀劍、奔至署門防禦、與敵對抗、署中其他人員、旋亦攜手槍以助之、暴徒初以為署中空虛、繼見禦者人衆、大為失望、暴徒又向後門開槍射擊、安傑特夫人、與亞政府美顧問史賓賽、適在後院、幾遭擊中、午後事態稍形和緩、惟暴民氣焰甚熾、街中交通阻隔、美使署不能與英使署通訊、乞助無從、故轉懇倫敦、以無線電致亞京英使署、速予援助云、

（亞京五日路透電）全城之大部份、已為火燬、烟焰四起、京中人士、急盼義軍早臨、聞義軍今不欲負以武力佔據亞京之名、現待亞京代表團至義軍中、交議京城、義機昨終日翱翔亞京、及四週大空、未遇抵抗、城中居民、因義軍旦夕將至、多懸白旗以示順從、茲復有英人一受傷、亞婦二為匪擊斃、蓋昨夜英武護隊保護歐人、離開危地時、為匪開槍射擊、英教士一人、腿受微傷、乘一載重汽車之亞婦兩人、則中彈殞命、星期五六與星期日三天中、僅有義機一架、出現亞京天空、衆為大異、據傳此三天中義機之絕蹤、蓋欲任令匪衆從事劫掠也、

（馬德里五日路透電）外間謠傳法西斯黨員、曾以有毒糖果、給與社會黨員之兒女、內有多人、因中毒已入醫院、民衆聞之大為憤激、乃在瓜大斯加米諾斯工人聚居之區、四出巡邏、並以汽油縱火焚燒寺院、與僧尼所辦之學校、共燬數所、暴衆曾與民團發生衝突、民團被迫開槍、致傷二十人、

# 義衆院會開幕 墨相親臨致詞

（羅馬四日哈瓦斯電）衆議院本屆會議、頃於今日開始、墨索里尼、親臨致開幕詞、全體議員、均着黑衫、一見首相蒞至、齊唱法西斯黨歌、首相之辭曰、余已命令全國人民、準備舉行公民總動員、屆時余當以重要消息、提出報告、此項消息、固諸君所翹企以待者也、嗣由衆院長謙齊亞諾（首相親家）發言、謂國聯會在精神物質兩方面、援助亞王、并實施制裁辦法、以反抗法西斯主義、然義國仍能在數閱月之內、獲得完全勝利、此項勝利、允稱空前未有、非首相之雄才、曷克臻此、非義國人民全體團結、亦不克臻此、飲水思源、茲向首相表示感佩之忱云、

# 鼙鼓聲中 亞京記者結婚
## 成此佳偶堪稱珍聞

（亞京五日路透電）新聞訪員二人、因義軍逼近亞京、而忘大局之杌隉不安、今日乘間在英使署行結婚禮、新郎為泰晤士報訪員史悌爾、新婦為法文日報特派訪員哈里羅斯女士、當行禮之際、署外匪衆來福槍聲、如連珠而起、新夫婦旋駕車繞行使署花園、並參觀四周、以有刺鐵絲為護之難民所藉代蜜月禮、鼙鼓聲中、成此佳偶、堪稱珍聞也、

# 英對德問題表 提交德國政府
## 內容包括兩層措詞謙和

（倫敦四日哈瓦斯電）內閣頃於本日晨間舉行會議、將英政府對於德國所當提出之問題表、提出討論、當有閣員數人、主張原稿辭句、猶須修改、旋即推舉外次文萊泰與外部顧問維格爾闌姆二人、立即起草、以便今晚內閣續開會時、提出討論、屆時如能通過、則將於明日電致駐德大使斐浦士、提交德政府、同時當由斐浦士提出口頭解釋、闌此項問題表、共計一千五百言、措詞極為謙和、其中內容包含下列兩層、（一）重申四月八日法國備忘錄所提出之各要點平等權利確為民間問題與軍備問題、均包括在內、其中關於平等權利一項、將詢問希特勒元首、該國軍隊、既已開入萊因河區域、其所要求之平等權利、是否認為業已完全恢復、（二）建議希特勒元首所擬締訂之雙方互不侵犯公約、應在國聯約範圍內、與互助條約發生關係、此外尚有兩項、未經列入問題表中、一為雙方天空協定、英國認為此項協定、在實際上已由英法比三國參謀部協定包括在內、無需另提、一為萊因河區域德國不得建造防禦工事之問題、將由斐浦士口頭提出之、聞法政府曾於昨日向英政府再度聲明、法國係請英國以四月八日法國備忘錄所提各項問題、轉達德國、各該問題之內容、今晨內閣開會時、對於法政府此項意見、亦曾加以顧及云、

# 亞王乘英艦 前往巴力斯坦
## 並在倫敦購置房屋 備為將來下榻之所

（吉布的四日哈瓦斯電）亞王頃於午後九時半、率同王室人員乘英國軍艦、由此間出發、前往巴力斯坦、

（倫敦四日哈瓦斯電）亞王頃派員在此間海德公園對面、購置房屋一所、據一般推測、亞王室不擬卜居倫敦、惟其子女等當在英國就學、他日國王與后來英探視子女之時、即當以此屋為下榻之所云、

（羅馬四日哈瓦斯電）外次蘇維治會於午後延見法使尚伯蘭、會商亞京外僑安全問題、由尚伯蘭陳述亞京局勢至危、務望義軍迅速開到、以便維持秩序、至該處事變進展情形、法政府自當隨時通知、義國之駐義英使德魯蒙、亦會於本日午後、謁晤外次蘇維治、

花色
馳名家
（太平路花牌樓）

# 老大綸綢緞局

打破滑頭拍賣！揭穿虛偽折扣！

（今天大犧牲）

一毛錢一尺綢緞

二毛錢一件新花料

敬祈評較

本局這次減價各貨肯如此破格犧牲其目的爲酬應　新老顧客

# 上海三才襪衫廠南京總發行所

## 夏季大減價二十天

**營業要目**

上等眞蠶絲男女襪
最新式跳舞蠶絲襪
上等眞蔴紗男女襪
超等各種雙線男女襪
國產純羊毛旅行毯
先令老牌錦地衫褲
各種棉毛運動衫
標準內衣襯衫
最好蔴紗男女汗衫
最佳雙線汗衫

照原價一一列九折

**今日特價品** 不折不扣

眞蔴紗男女襪 一元三雙 五十打賣完爲止
雙線女襪 一元六雙 貳百打賣完爲止
學生裝反口運動襪 一元五雙 壹百打賣完爲止
提花運動衫 一元二件 貳十打賣完爲止
冲蔴紗男襪 一元六雙 貳百打賣完爲止
冲蔴紗女襪 九角六雙 壹百打賣完爲止
雙線羅口長統男襪 一元六雙 壹百打賣完爲止

總廠上海虹口通州路廿號　南京門市部中央商場一二七至八號　電話二三八三三號

## 胎兒未滿六月卽生產 證明其有通姦嫌疑

### 須經醫師對產婦嬰兒生理上確切證明 ◇……協議離婚無須適用法律

編者先生：

我結婚已歷七年，平時間對於愛情方面，雖不講十分的好，可是我倆愛情也沒有十分的破裂過，民二十年冬，我因迫於環境不得不使我背井離鄉，出來度這飄泊的生活，雖在這種環境之下，我也每年回家一次，省視我的父母，也享受了一點閨房的樂趣，去年夏間，我囘家曾住一星期，旋因工作沒有人負責，又重度這種生活，不到兩月，接到家裏給我的信，說她已經受孕了，我又於去年十二月的月底到了家裏，她已經分娩壹星期了，可是奇怪得很，照我前次住家時起至分娩的時期止，總共不到六個月，在這六個月的當中，能夠分娩，實在使人不得不懷疑，後經多方探詢，都是講她另有愛人，當時本想申訴法庭解决，後因學校方面假期已滿，不能多留，現在事實已經證明了，先生，可否向法庭伸訴脫離，這個六月所生的小孩，能不能作爲證據，請先生詳細答覆我，爲荷，現在我還有幾個附帶的條件，亦請先生指示糾正，

一，懷孕未及六月，卽行生產，是否合於生產理論。

二，若請法庭裁判脫離，可否以此未及六月之卽行分娩期作爲與人通姦證明。

三，已得對方家長答覆函件，可否證據。

四，我現在京求學，因不願廢學處理此事，擬於暑假返家處理，在法律上能否失去時間的效力。

五，若協議脫離，兩方家長或我族長在協議上替本人簽子蓋章，則此種協議是否能生效。

六，對方現已允許離婚，要用何種手續可以辦理，適用於法律第幾條。

七，離婚之後，可否請求女方賠償我所損失之費用。

編者先生，這幾條請替我斟酌一下吧，順祝文祺　鄒作人啓

傅況麟律師解答：

一，從子女出生日回溯到第一百八十一日起至第三百〇二日止，爲子女受胎期間，依來函所述，未滿六月而生產之子女，其推定是否本人親生子，除對時日予以準確之計算，幷經醫師診察確切後，方能斷定。

二，如能證明在受胎期間，確未與妻有同居之事實，幷經醫師對產婦與嬰兒之生理狀况有確切之證明時，自可推定其有通姦嫌疑，而提起確認非親生子女之訴。

三，對方家長之函件，如何答覆，未曾敘述明白，無從解答。

四，提起否認子女之訴，應於知悉子女出生之日起，一年內爲之。

五，協議離婚時，由雙方當事人親自簽名蓋章，或授權於代理人代爲辦理，幷有二人以上之證明，卽生效力。

六，對方既已允許協議離婚，自無須適用法律之必要。

七，夫妻之一方，因判决離婚而受有損害者，得向有過失之一方，請求賠償，若經協議離婚，自無請求賠償之可言。

## 誤犯手淫身體虛弱

### 常有夢遺與身體有無危險

主編先生：每閱貴報，社會服務欄，登有醫藥問答，閱之非常的欽佩，實爲人民造幸福，敬懇者，敝友周君年二十歲，四年前，受匪友使引，誤犯手淫，年青無知，不知利害，致身體漸弱，因此又復有夢遺，數度延醫診治，雖愈而時發，先前每星期，有一二次，或三四次之多，忽於兩月前，遺泄時無夢，且遺時心很清白，但不能自阻，因此身體更覺虛弱不堪，特懇詳答一切，則銘感五內，此請撰安　石振林謹啓

（一）此病服何藥可能治斷根？（二）此病是中醫治的好還是西醫治的好？（三）此病如不服藥可有他法能治愈否？（四）此病如常久如此有無危險？（五）平時可有攝養之術？（六）現發育尚未全，將來還可有發育完全的希望否？

梁峥嶸醫師答：令友周君遺精，可赴國藥店購天雄一錢，桂枝錢半，龍骨，白朮各三錢，共爲細末，分作六包，每日服二包，飯前空心，另用五倍子，赤石脂（一包，碎）二錢，煎湯送服，連服二料，或一料，必有小效，但服藥後，希請見告一二，但貴恙並無危險，不過房事不宜過犯。

## 脾氣暴燥因而受病

### 四肢腰部胸口疼痛服藥無效

編輯先生台鑒：敝人因脾氣暴燥，忽於厰歷本月十五日，因有一事，未得如願，然亦未從說出，因於受病，當時只覺心口疼痛，乃服順氣丸二兩，無效，嗣後卽覺有一口氣傳至四肢，四肢疼痛，傳至腰部，腰部疼痛，刻下又傳至胸口，經中西各醫診治多次，服藥無數，終未見效，特此敬請編輯先生，指示此疾用何良方，服何藥最有效，請速答爲荷，耑此敬請撰安　河南省安陽縣水冶鎮王金鑑啓

梁峥嶸醫師答：貴恙可試服只實，柴胡，香附子，括蔞子各二錢，杭白芍，延胡索各四錢，生甘草錢半，或照原方共爲細末，分作八包，每服一包，日服二包，飢飽兩感時，服一包，開水送下，如上部痛，可飯後服，下部痛，飯前服，中部痛，半飢半飽服下，不可有誤。

## 答王麗娟女士

貴恙名爲狐臭，卽腋下臭是也，可覓大蜘蛛二個，黃土作泥包裹，去土研末，入冰片三分，再研，用花露水傳腋下，甚效。又法可用生石膏五錢，三仙丹三分，紫花地丁三分，密陀僧一錢，輕粉一錢，冰片三分，膽礬二分，麝香五厘，共爲細末，撒少許於腋下，其臭立止，如再發、當再擦爲妙。（梁峥嶸醫師）


□酬答各界熱烈要求□

欲免向隅，請速訂購！

寬放十天

最後機會，幸勿失之！

五月一日起十日截止

四書五經讀本　精裝三冊　定價三元　預約祇收一元（寄費二角三分）

綱鑑合編　精裝三冊　定價三元　預約二元一角（寄費二角三分）
明鑑　精裝一冊　一元二角　預約八角四分（寄費一角六分）
清鑑　精裝一冊　一元八角　預約一元（寄費一角六分）
全套合訂祇收三元六角【寄費四角六分】

宋元明清四朝學案　精裝四冊　定價八元　預約三元二角（寄費三角六分）
▼加贈「王陽明全集」一冊（寄費一角六分）

「四書」「學案」已出書　三月在訂者可憑劵取書

世界書局發行



洞庭名產

良園白沙枇杷膏

每瓶一元

治咳嗽痰喘肺癆　具千穩萬妥效力

味美滋補　老幼咸宜　早晚常服　袪病强身

南京總經理

蔣復興食品號

總店下關大馬路　第一支店下關二馬路　第二支店城內太平路



使館牌

可愛之至

香味　十分清幽　十分和潤

使館牌香烟因爲用好的烟葉才有這樣好的香味

超等老牌名烟　售價特別公道

# 廣州市當局 決再取締妖裝異服

## 粵陳通令軍政界眷屬遵守 公安局定昨日起實行檢查

### 婦女會反對肘長過肘

（廣州通訊）廣州取締違背標準之妖裝異服，現已由省會公安局嚴厲執行，決於五月五日起實行檢查，昨該局以此事宜由軍政眷屬首先提倡，特呈請第一集團軍總司令部轉飭所屬遵照，一面通令執行，而本市婦女會則以政府規定之婦女標準服裝，關於袖長過肘一項，對於舉動或工作，殊多不便，改為袖長到肘，似較適當，呈西南政務委員會請求改善，茲將各方文告探錄如下，

**軍政界應先行遵守**

第一集團軍總司令部通令所屬云，何，現據廣東省會公安局長蔡呈稱，案查關於廣東省政治研究會議決日常服裝暫行標準一案，前奉廣東省政府令行下屬，遵經先行公佈，並廣為宣傳，暫分令所屬遵辦，復以此案之推行，應先由黨政軍各公務員及其眷屬先行遵守以示提倡，經呈奉鈞核准飭遵，一面由職局責令各成衣店及兼營縫衣之公司，要具切結不得縫造違背日常服裝之衣服，隨又派員分赴各成衣店檢查，間有違令縫造違背標準服裝者，即予沒收，以示儆戒各在案，現在市民對於標準服裝，仍多未盡遵守，若非檢查糾正，不足以崇功令，茲定期本年五月五日起，實行派員在路上檢查，如仍有違背標準服裝者，即行予以拘究，以維風俗而符功令，除布告週知，並分別函呈暨飭屬執行外，理合將辦理情形，備文呈報鈞部察核，仍懇俯賜通飭軍政各公務人員及其眷屬遵照，以利執行，實為公便等情，據此，除指復照准，並通令外，合行令仰轉飭所屬一體遵照，此令

**公安局通告各市民**

公安局前廿八日通告各市民云，查服裝本為維護身體，修飾儀表而設，祇須整潔質樸，已足盡其效用，乃邇來社會人士對於服裝，以爭奢鬥靡，矜奇炫異為時髦，互相效尤，尤以婦女為甚，不獨浪費金錢，虛耗物力，抑且助長社會奢靡之風，使國民經濟日益枯竭，實有取締之必要，去年經廣東省政府頒行修正日常服裝暫行標準草案，實為挽救頹風之要舉，本局奉令辦理以來，經擬定程序，逐步施行，先則廣為宣傳，俾衆週知，繼則派員檢查成衣店，沒收新製違反標準之服裝，然後實施取締，現定於本年五月五日起執行，派員嚴行檢查，如有違反規定服裝標準者，無論男女悉行拘究，以重功令，而挽頹風，為使市民週知起見，合行剴切通告，仰各界一體知照。

**婦女會請修正一點**

廣州市婦女會整理委員會，以當局嚴厲取締奇裝異服，訂定日常服裝標準，飭令遵守，并定五月五日執行取締，婦女會以標準草案第二條，袖長最短必須過肘一項，認為障礙難行，當經該會第三十八次會議，議決，具呈西南政務會請求改善，原呈云，竊本會第三十八次會議內有提案一則，關於政府所規定之服裝標準服用草案第二條，袖長最短必須過肘一項，對於工作上殊多不便，應否呈請政委會將袖長最短必須過肘一項，改為「袖長最短必須到肘」，請公決案，業經通過在案，理合擬具理由辦法，呈請鈞會察核，伏乞俯准照辦，實為公便，附改善服裝服用標準草案第二條丙項理由辦法一份，（理由）衣服所以保護身體，亦所以代表儀容，服之不稱，身之災也，政府所以有標準服裝之規定，固其宜也，然衣服當求適用，且使能增加觀瞻上之價值，亦其宜也，敝會對於政府所規定之服裝服用標準草案第二條「袖長必須過肘」一項，在女界方面，應用上殊多不便，認為有請求改善之必要，其理由有四，肘節之間，乃關節之所在，袖長過肘，則屈伸不能自如，工作上殊多障礙，故宜改善者一也，肘一屈時，關節即增大，衣袖即起縐紋，既不美觀，且因屢受大力，容易破爛，故宜改善者二也，夏日炎熱，衣服遮蔽全體，已無容隙，所藉以通氣者，僅頸部及肘部而已，若復袖長過肘，則必深感熱困，故宜改善者三也，服裝為一民族文明與精神之代表，若服裝之標準不良，影響於民族之文明與精神甚大，今試以一穿袖長過肘服裝之女子，與一穿袖長及肘服裝之女子相較，自覺袖長及肘者精神奕奕，袖長過肘週身呆板，於觀瞻上之相去有若霄壤，故宜改善者四也，（辦法）㈠由政府將原定服裝標準第二條袖長必須過肘一項，改為袖長必須到肘㈡由西南政務委員會於五月五日以前，令飭公安局依照新標準執行。

# 屯溪農人網得奇魚

## 腹下生四足 約重三四斤

（屯溪通訊）連日大雨連綿，春水大發，前晨上黎陽甯家橋，有農人某，在河內張網捕魚，忽網得奇魚一尾，腹下生四足，雙目微小，約重三四斤，網魚者驚以為異，一時聞訊遠近，往觀者頗有多人，適有邵某，年三十餘歲，平日頗信佛教，一見之下，驚謂係海龍王太子來儀，當時出洋二元，向打魚人購得，比即放入河內，該魚擺尾而去，惜未陳列，供大家研究。


**萍廬花園**

門市部華僑路口北首中山路一〇七號　電話二三八七〇

場址三牌樓洪廟十一號　電話四一八六七

**牡丹上市**

**南洋兄弟煙草公司土地登記啟事**

茲有坐落本市九湫洲地產係買自周姓計面積三十畝正因買契遺失聲請補契除另請公告外特先登報聲明如有異議即向南京市土地局提出理由及證件為要

**卞朝鏞銘土地登記啟事**

茲有坐落本市石榴園六二號大王府巷一〇二號門牌地產東至張姓地西至大王府巷南至石榴園北至郎姓地面積玖分五厘玖毫玖絲茲因為所有權登記正契乙紙遺失除另請公告外特先登報聲明如有異議即向南京市土地局提出理由及證件為要

**遺失聲明**

茲有馬春生處字〇三六一三號登記證一枚因在閭勦匪遺失除呈請補發外特此聲明作廢

**鳴謝婦科聖手程立卿醫師**

程立卿醫師精研內外全科特長婦兒產科醫術經驗廿六年歷治難症早已口碑載道今春雲以久患帶濁屢治未愈經友人介紹往診旬餘告痊尤其診治間慈愛備至更令病人心快感謝之餘謹以此救星為我女同胞病者告焉　醫師診所在楊公井國民戲院對過

秣陵　郭雲謹啟

**留日性病專家　黃文山**

專治　白濁　梅毒　下疳　橫痃　遺精　早洩　腎虧　陽萎

中正路廿七號新街口中南中西醫務所

**國貨大樓**

＝新街口＝

建築－六層樓電梯上下

空氣－新鮮流通－交通便利

異常－設備－衛生

房金－特別低廉

接洽－新街口中山北路

中國國貨銀行　電話二二九七二

上等寫字間召租

出租鋼絲保管箱　儲藏貴重物品　萬分公禮　存戶五百元以上　贈租半年

**牙醫　尹兆康**

遷移於中山北路中央路保泰街交叉左角新建之鼓樓齒科院應診

掛號時間－每日上午九時至十二時　下午三時至六時

診治時間－每日上午十時至十二時　下午三時至七時

星期日全日照常診病星期一下午完全停診不在診病時間內請勿駕臨敝院否則概不接待

**廣東醫院**

總院土街口　分院中華路

確負具責　把握根治

白濁　陽萎　梅毒　早洩　橫痃　遺精　下疳　包皮

**白敬宇眼藥**

本京代售處

太和大藥房建康路　中央大藥房黑廊街　華西大藥房太平路　富強大藥房水西門　中興大藥房奇望街　華商大藥房太平路　金陵大藥房太平路

三民西藥房浮橋　國民大藥房唱經樓　華成大藥房太平路　兄弟大藥房大行宮　廣生大藥房市府前　環球藥房下關鄧府巷　華美藥房下關三馬路

華南總店：朱雀路一一九號大廈電話：五二二五四號十三分行：白下路昇平橋電話二三一一一號

本京分銷處中央商場中央書報社各埠藥房均有出售

**國民，預告**

「歌后情癡」主角　銀壇唯一歌聖

**葛蘭絲摩亞**

轟動歐美舉世稱頌藝術益臻化境之不朽大歌劇

**金縷曲**

征服影壇毫無疑義！

GRACE MOORE IN "LOVE ME FOREVER"

**南京大戲院**

後隊名角　不日抵京

休息兩天　修飾內部

下關最偉大最高尚娛樂院

**金城大戲院**

下關商埠街　電話四一四八八

時間：二時　七時半　兩場

價目：五分　一角　二角　捐稅在內

今天開映明星公司影片先後出品兩大部有聲歌唱對白名書片

**姊妹花**　**再生花**

捲土重來　兩部巨片　同時開映

務希各界早臨！今日最後一天！

勢必擁擠！各界早臨！

明天開映異軍突起玉成榮譽出品有聲巨片　**梨花夫人**　王美玉主演

**明星大戲院**

（時間）二時半，五時半，八時半，開映

（票價）二角……一角四分……捐稅外加

天一公司配聲巨片　文逸民導演　陸麗霞主演

·動人的故事·輕鬆的表演·

**美人恩**

如美人的春睡·倦態惺忪！

如美人的拈衣。風致娉然！

地址　二郎廟蔡家花園

**國宮大戲院**

更換新機獻映名片

優待觀衆票價仍舊一角一角五分

盼望已久百觀不厭的鉅片

**啼笑因緣**

全部六集，明日起在本院連續獻映。

君知小說聖手張恨水先生乎

君知影星權威胡蝶女士乎

曷來一觀此空前絕後之傑作！

轟動海內。有聲有色。空前偉大。明星鉅製。

大明星　**胡蝶**　鄭小秋　平生惟一傑構

欲免擁擠　本院電話二三三七九　務請早臨

## 京市府佈告市民 令早日兌換法幣
### 再展延兌換法幣期間辦法 銀幣銀類兌換仍繼續辦理

京市政府、以財政部兌換法幣辦法、原定二月三日屆滿、嗣爲便利偏遠省區、及法幣流通尙未充分地方人民兌換施行起見、經財政部將該項兌換期限、延展至五月三日爲止、茲查該項延長期限、亦已屆滿、本應如期截止、茲恐一部份人民、不明政令、或狃於積習、未能將所有銀幣銀類兌換法幣、故仍暫維現狀、繼續辦理、市府爲使市民週知起見、特於前（四）日發出佈告、並令市民將銀幣銀類、早日兌換法幣、以符政令、

## 浦口災民住宅 租戶開始登記
### 放租基地五十餘畝四年滿租 下關災民住宅業已派員測量

浦口下關兩處建築災民住宅、征地辦法、前經首都各界關浦火災善後會決定、計浦口一處、已勘定小河南土地四十八畝、永生洲內江邊高埂土地七畝餘、經與長興地產公司議定放租合同、期以四年爲限、每年租金爲六百元、由各承租住戶擔任分攤、經會議通過、並已呈請市府核准、茲悉該會特於昨（五）日起、開始辦理承租住戶登記、至本月十四日截止、限被災各戶、於期內履行登記手續、以便分配基地、建築新住宅、逾期未登記者、卽取銷其承租土地資格、至下關災民住宅建築地址、土地局刻已派員會同第七區公所勘査測量、先期舉辦登記

## 四屆集團結婚 參加人數踴躍

京市社會局主辦之第四屆新生活集團結婚、定於六月九日、仍在勵志社舉行、截至昨（五）日止登記者、已有二十餘對、茲聞前往該局請領聲請書者、仍甚踴躍、預料本屆參加人數、定較上屆爲多、登記截止日期、爲本月十二日、距今尙有一星期云、

## 新黨國旗 氣象一新

中央頒布之黨國旗式樣、本市各黨政機關、已通令各商店等於本月起、開始懸掛、昨日革命政府成立紀念日、各機關商店學校法團、一律懸旗誌慶、均奉行法令、懸掛鮮明黨國旗、飄颺全市、氣象一新、市黨部首都警察廳及社會局三機關、特各派代表一人、於昨日上午會同赴各處査察、結果均頗一律、

## 新都浴室慘案 今商撫恤辦法
### 倘今日仍無具體辦法 職工會將求法律解決

本市浴堂業同業公會、對新都浴堂之善後事宜、業經決定將押租三千元提出作爲死亡工人之撫恤費、及受傷工人之醫藥費、爭於撫恤辦法、該會定今（六）日下午二時在該會會所、再舉行會議、並邀該業職工會及黨政軍警各機關推派代表、共同商定、以昭愼重、又浴堂業職工會、原擬昨（五）日上午舉行理監事聯席會議、嗣以人數不足、改開談話會、經商定倘浴堂同業公會、今（六）日再不將被難工人撫恤辦法具體解決、決採有效方法、從事法律解決云、另據該會負責人聲明、前當新都肇事之初、有該堂業下池之朱錫春者、報載已死、實則朱並未死、現仍在中央醫院醫治中云、

## 首都各界昨舉行 革命政府成立紀念
### 袁野秋主席報告到代表六百餘人 「紀念革命政府應發揚革命精神」

「一五五」爲革命政府成立紀念、首都各界於昨日上午九時、在市黨部大禮堂、舉行紀念大會、到市黨部特派員袁野秋、伍士焜、羅素約、黃其弼、仝體工作人員、及各機關各學校各團體代表六百餘人、主席袁野秋、行禮如儀、首由主席報告、茲誌其演詞於後：

各位同志、今天是十五年前革命政府成立、總理就任非常大總統建立革命基礎的日子、所以紀念的意義覺得格外重大、我們紀念、當然不僅是開會紀念先烈的豐功偉績、就算完事、更應明瞭先烈奮鬥的史蹟、犧牲的精神、以及今後我們應該如何努力、來完成革命大業、這才是有意義的有價値的紀念、

一個革命運動的發生、一定有其時代的需要、一個革命基礎的樹立、一定有他必要的條件、革命的進行、要有崇高偉大的領袖、要有健全有力的政府、要有博大精深適合國情的主義、全民需要的主義、具備以上條件、這個革命才能發展、才得成功、對於偉大的領袖、應絕對擁護、革命力量才能集中、對革命政府、應絕對信任、革命事業、才能推進、對主義更應該努力實行、革命的基礎、才能穩定、迴想民國成立以來、祇因上述的條件、未能全備、所以一直由民元到民十、國家都是在變亂之中、自民國元年、總理就任臨時大總統後、鑒於主義不行、決然去職、從事革命基礎的建立、而袁世凱乘機竊政、殘民媚外、妄思帝制自爲、對外、不惜勾結帝國主義、簽訂喪權辱國的條約、對內則盡力摧殘本黨革命勢力、禍國殃民、不一而足、雖經總理的領導、本黨同志的奮鬥、將袁世凱的勢力摧毀、而各省封建餘孽、仍未肅淸、北洋軍閥、又相繼而起、國事日趨混亂、至民十而情勢愈急、時値直系軍閥勢力猖獗、賄選總統、斷喪國權、欲圖消滅總理所領導的革命勢力、一面高揭南陳北與之謬論、一面施其挑撥離間的伎倆、一方面以遂其假聯省自治之美名、同時其割據稱雄之野心、因歐戰方停、帝國主義者、（未完）

## 觀客注意
## 南京大戲院危險 房屋卽將倒塌
### 建築陳腐狂叫聲亦難抵抗 市民呈工務局請勒令重建

市民盛秉義、根據科學原理、證明夫子廟南京大戲院、建築材料、已極陳腐、目前形勢、隨時有傾倒之虞、爰特臚舉事實、呈請市工務局勒令重建、用保公衆安全、茲將原文探誌如下、

◇◇◇呈市工務局文◇◇◇

具呈人盛秉義、湖北蘄春人、現居本京同仁街四十三號、職業敎授、呈爲南京大戲院建築陳腐、設備危險、請求勒令重建、用策公衆安全事、査南京夫子廟姚家巷、南京大戲院、建築年久、管理疏懈、具呈人曾於本年四月二十七日、前往觀戲、發覺該院內外建築原料、多已陳腐不堪、而上層構造、悉用支持力非常薄弱之木料所架砌、核與鈞局現行公共娛樂場所之建築法規完全不合、卽以場內最普通最切要之太平門設備而言、竟告闕如、殊堪駭怪、統計該院全場座位、足容千人、萬一突然發生事變、於逃避時卽感困難、再就力學立論、如果全場顧客同時狂叫、以該院現在建築之支持力、萬難抵抗、倘遇夏季狂飈巨雷、冬令大雪冰雹、大禍釀成、自屬易易、設不幸偶遇火警、其燃燒力之容易揮發、尤屬顯見之事、最近本京新都浴室鍋爐爆炸、民業公司回祿肆虐、傷心慘目之事、言之猶有餘悸、前車未遠、來軫方遒、思患預防、豈容稍懈、竊維近代歐美各國、特別重視公衆場所建築之安全、不僅於建築時有詳密之限制、卽於平時之勘驗、亦復逐月施行、良以偶涉疏忽、動係千萬人生命所關、査該院年來每邀南北名角演唱京戲、半時顧客常滿、迥非普通場所可比、矧京戲場與電影院衝激力强弱之比較、完全不同、斯爲稍具常識者、類能明瞭、竊思鈞局負有監督指導全市建築物之職責、具呈人察勘實情、衡量力學、認有亟行勒令改建之必要、心所謂危、不忍緘默、況市民本有輔助政府防微杜漸之義務、敢貢愚見、伏希明察施行、實爲公便、謹呈南京市工務局、

## 李安瑾女士 傷腿案今宣判
### 雙方當事人均到庭

曾任職中央黨部之李安瑾女士、於去年冬在貢院東街、被粵人程嘉農駕自備汽車撞傷腿部、李因曾應美國米高梅影片公司之邀、担任拍攝「大地」影片主角、後因受傷、未能成行、乃由其兄以法定代理人資格、在首都地院控程以故意傷害罪、並附帶民訴、要求賠償損失費共三萬八千元、纏訟數月、始於日前審結、詳情業誌本報、茲悉此案法院已定今（六）日上午九時宣判、屆時原被告及代理律師均須到庭云、

## 市民銀行 擴充資本

南京市民銀行、近以業務日繁、原有官股五十萬、於運用方面、常感不敷、現聞已決定擴充資本、已由該行擬具辦法、呈請市政府鑒核、一俟確定、卽可實行、

## 公共場所水電設備 凡有修理須停業
### 呈報社工兩局査核後動工 違則從嚴罰辦

本市社會工務兩局、以戲院影戲院茶社旅館游戲場酒菜館浴堂等公共場所、其一切房屋建築、及內部設備、關係公衆安全、極爲重大、日前新都浴室、私自更換鍋爐、致釀空前慘禍、覆轍未遠、堪爲炯戒、爰於昨日會同首都警察廳布告各該營業負責人等、一體知悉、嗣後無論關於房屋建築、或內部設備、以及水電機械等項、凡有修理更換、必須先行停止營業、依章呈報社會工務兩局査核、再行動工、在未修換完畢、經驗明許可以前、絕對不准開業、以昭愼重、而保安全、倘敢故違、定予從嚴罰辦不貸云、

## 佛教會僧尼 備製識別證

南京中國佛教會、前爲便利該會各僧尼、於公務上有所接洽起見、擬備用識別證、經擬具式樣、呈請社會局核示、社局於昨日上午、邀請首都警察廳暨憲兵司令部兩機關代表、在該局舉行談話會、審査該項識別證、結果將原式樣加以修正通過、

## 京市四月份 傳染病統計

據衛生事務所報告上月患傳染病之人數、總共一百九十五人、內死亡者五十二人、茲將所患各症、及其死亡數、分誌如下、

| 症別 | 所患人數 | 死亡人數 |
| --- | --- | --- |
| 傷寒及副傷寒 | 一三人 | 五人 |
| 斑疹傷寒 | 一人 | |
| 赤痢 | 一四人 | 二人 |
| 天花 | 九四人 | 二八人 |
| 白喉 | 三九人 | 六人 |
| 流行性腦脊髓膜炎 | 三四人 | 一〇人 |
| 猩紅熱 | 四人 | 一人 |

## 社會金針
### 也是發財機會
達

中央此次對於國黨旗的發行目的、是想謀製造上的統一、與乎觀瞻整齊，當然，這件事，應該一致遵行的，惟關於新旗之售價問題，倒使人發生疑問。中央限令祇准國黨旗產銷局，專門代爲發行，同時，更不准第二家製造，其問題，就發生在這上面。

像一面小旗，普通只要數角，現在竟售價至二元，分文不可少，大旗則訂價九元。此種布質旗面，價値高至如此，豈非含有竹槓作用，不然，這種謀公衆利益的國黨旗製造，中央決不致使其有如此高抬價格，以致人民含怨。

我希望當局，對此事加以注意，不要使奸商從中牟利，硬敲竹槓，大發洋財，而苦了我們這班窮苦的老百姓。


新都大戲院

明天！

名利推勿開　女人送上來

滑稽大王 羅克

無膽英雄

一九三六年滑稽影片的代表作

最後一天　考爾門精心傑作

霧夜飛屍案

BULLDOG DRUMMOND STRIKEBACK

有屍一具　倏忽不見　有女一人　莫知去向

首都

〔二時半・五時半・八時半〕

最後兩天開映

唯一武俠名星 湯麥斯 生平得意傑作

全部有聲武俠驚險巨片

蒙面大俠

TOM MIX IN "RUSTLERS ROUNDUP"

義俠勝黃天霸 神勇賽趙子龍　環球公司非常貢獻

蒙面大俠鋤奸除惡危險緊張動魄驚心

特別注意 後天獻映 國色天香 ★ 國產歌舞巨片 但杜宇導演

（每場由歌星登台表演）

北門橋 晉源綢布局 大減價九折

慶祝新裝部成立

五月三日起

白送衣料五千件

中華綢單旗袍 祇收縫工一元幾角

眞絲花素雙縐單旗袍 祇收縫工兩元幾角

以上衣料白送僅取工資花式顏色數百餘種任憑選擇担保滿意

三天油 能治百病

主治：中風中痰，頭痛肚痛，猝然暈倒，感冒傷風。

每瓶一三角

上海總行：北四川路中老靶子路口 三天堂

南京各藥房商店均售

總經理 大康洋貨號

城內建康路黑廊巷望鶴樓一號

# 全市童軍昨大檢閱

## 鄧府山麓綴成一條人龍

## 下午開放營地觀衆達四萬人 今日下午拔營

南京市模範區童子軍第二次大檢閱大露營、於昨晨九時、假五貴橋憲兵補充團大操場、舉行檢閱式、檢閱之前、並舉行「五五」紀念儀式、全場旌旗招展、精神抖擻、各種動作、頗見整齊、至十一時四十五分始完畢、下午二時起、鄧府山營地正式開放、招待各機關長官及各學校學生來賓等參觀、故鄧府山呼、京蕪路上、人多如鯽、二時半並舉行課程表演、七時舉行營火會、記者茲誌各情如下、

### 參加人數

昨晨參加兩大儀式者、計到總會副會長何應欽、南京市長馬超俊、司法部長王用賓、(鄧子駿代)訓練總監部唐生智、(黑亞衛代)國民政府參軍長呂超、監察院秘書長王陸一、童軍幹訓班丁立業、黃鈞、汪强、總會主任秘書劉詠堯、代表徐觀餘、薛元龍、新運總會閻寶航、社會局長陳劍如、及理事會全體委員暨來賓等百餘人、童子軍參加者共六十九團三千九百十九人、民衆及學生自由在旁參觀者、亦有數千人、

### 會場佈置

會場設於五貴橋憲兵補充團操場、大門口由理事會先紮一牌樓、會光彩奪目、實足表示童軍之蓬勃朝氣、檢台係就該團之司令台假用、一切陳設、除加一「南京特別市模範童子軍第二次大檢閱大露營」之橫區及廣播器外、餘均照舊、簡單樸素、殊合新生活運動原意、場地爲長方形、面積甚廣、且空氣亦較城內各公共場地新鮮、

### 開會情形

晨八時半各童軍已於鄧府山營地出發、陸續到達檢閱場、依次排列於檢閱台前、未幾、各機關長官代表等先後蒞場、乃於爆聲與樂聲交響中、舉行「五五」紀念會、由馬超俊主席、領導行禮、後、即由彭國棟報告、「五五」與童軍檢閱之意義、紀念會完畢後、各團童軍仍退歸排定之原地、然後即舉行檢閱式、升旗禮後、即開始檢閱、

### 檢閱一瞥

檢閱分三個步驟、先檢閱分列式、由童軍總會及理事會會旗前導、檢閱官及來賓等均隨旗進行、檢閱一週後、即開始舉行基本動作操、次即舉行進行式、全體童軍整隊出動、步伐極爲整齊、將近半小時、始檢閱完畢、各童軍仍排列於台前、繼即由何副會長、國府代表呂超、訓練總監代表周亞衛、總會代表劉詠堯、市長馬超俊、市黨部代表周復等、相繼致訓語多勗勉、

### 熱烈情況

各長官訓詞後、即由總指揮陳壯吾領導全體童軍、高呼口號、裂金碎玉、聲震九霄、呼至中華民國萬歲時、各童軍除將軍棍高舉外、並將軍帽向空中高擲、情況至爲熱烈、至十一時三刻、大會乃於音樂與觀聲中閉幕、各童軍亦整隊相率返營、茲將何副會長之訓詞紀錄於下、

### 何氏訓話

何副會長(應欽)訓示云、今天對諸位有下列幾點的話要講、第一、希望要忠誠愛護國家、一要求一人一家的生存與安全、必先謀國家民族的生存與安全、凡是國民應積極的盡其職責、來共圖國家民族的生存與安全、我們的心力才智的一切、都要貢獻於國家、第二、希望要精勤研求學問、學問二字不是專爲學校中所讀習各種學科課本而言、人生隨時隨地、一事一物、均莫非學問、所以除了學課以外、對於一切都要專心致志、不斷研究、第三、希望眞正能日行一善、「日行一善」是童軍特別揭櫫之訓條、我們要使這訓條不僅成爲一種空喊的口號、而在力行方面多做實際功夫、第五、希望刻苦耐勞實行新生活、對於在家庭中的少爺小姐的習慣要廢去、諸位我們的國家民族、現在是處在如何艱危的地位、諸位更要努力於刻苦忍勞的實際鍛鍊、將來做頂天立地的事業、希望諸位小朋友要深切明瞭你們所生存的時代、已不是少爺小姐的什麼黃金時代、而是鐵與血的時代、是要吃苦、硬幹、纔能生存的時代、脫下了你們的長衫窄袖、穿起了你們的童子軍制服、勵行童子軍、及新生活運動的各種訓條、努力爲救人救國救自己的工作、小朋友們、願你們的大家勉勵前進、

### 人若潮湧

下午二時起、鄧府山之營地、全開放、招待學生、來賓、長官、及民衆等自由參觀、致京蕪路上、人若潮湧、鄧府山頭、佳賓紛至、漫漫長途中、綴成一條人龍、沿途雖極擁擠、但因三軍(憲、警、童軍)維持嚴密、五步一崗、十步一位、站立於路之中綫、故無形中已劃定靠左邊走之界線、車馬階級者流、則雖加足速率、其風馳電掣之實力、亦已失其效用、反不若安步當車者自在也、

### 營地盛況

營地上行人摩肩接踵、道狹、幾無插足餘地、雖各軍營內尚容納不少來賓、而繼來者更衆、致負維持秩序責任之哥兒小姐、亦有徒喚奈何之概、辛至四時五十分後、來者漸少、始稍安靜、總計三小時間前往參觀之學生及來賓、超出四萬以上、如營地設於城內、則其盛況或將更形熱烈、

### 課程表演

昨日下午三時、各童軍會舉行課程表演、節目共有三十餘節、如疊羅漢、自由車操、架瞭望台、國術、救護術、架涼棚、軍棍遊戲、整裝比賽等、表演極爲精彩、至五時完畢、表演時適在公開參觀之時、故圍觀之來賓、一若銅牆鐵壁、晚七時後、舉行營火會、全體童軍均參加、今日上午將繼續表演未完之節目、

### 今日程序

今日露營之最後一日、上午九時起、在憲兵補充團操場舉行課程表演至鄧府山之營地、則繼續開放、任人參觀及游覽、下午一時起、參觀、三時在憲兵補充團操場舉行閉幕式、並開始拔營、其閉幕儀式規定如下、

### 閉幕儀式

(一)開會、(二)奏樂、(三)全體肅立、(四)唱黨歌、(五)向國旗黨旗總理遺像行最敬禮、(六)主席恭讀總理遺囑、(七)童子軍向會長及副會長致敬禮、(八)主席致閉幕詞、(九)唱大會歌、(十)訓詞、(十一)唱童子軍歌、(十二)歡呼、(十三)降旗、(十四)放鞭砲、拔營、

# 古物倦遊歸來 將假考院展覽

## 參觀券價將較預展減低

我國參加倫敦藝展會古物、將於本月二十日左右由英運返抵滬、關於在京展覽籌備事宜、業經教育部派定專員與故宮博物院洽商辦理、茲悉此項展覽地點、原擬借用中央黨史陳列館、嗣以幾經商洽、現已決定改借考試院明志樓、已得該院同意、此項展覽日期、預定六月一日起至六月三十日止、將來參觀券價、將較出國預展時爲減低、

# 名畫家張小亭個展

明日移青年會舉行國畫名家張小亭氏、爲保存國粹、發揚藝術起見、特應中委柏文蔚之邀、携帶珍品三百餘件來京、茲定明日起、將畫件在中華路青年會、正式展覽、屆時定有一番盛況也、

# 小學教職員遺族扶助會成立

## 推閔紹謇等三人爲常委 簡章十條昨通過

市社會局爲謀本市各小學教職員合作扶助遺族起見、特組織南京市市立小學教職員遺族扶助會、經指派委員九人充任、昨日下午三時、該會在社會局舉行成立會、茲誌會議情形及該會簡章如下、

昨日成立會、出席委員計閔紹謇、龍輝漢、張曼和、錢漢平、胡澹然、朱羅森、李家駒、張知行、王民華等九人、社會局派科長余超及小學股主任程宗潮出席、開會後、由余超報告組織遺族扶助會之宗旨、旋即討論、決議、(一)通過扶助會簡章、(二)推舉閔紹謇、錢漢平、張曼和等三人、爲常務委員、(三)本會設文書會計調查三股、(四)另擬會員登記表及入會證、(五)呈請市政府每月酌撥經費補助本會基金、

### 通過簡章

南京市立小學教職員遺族扶助簡章(第一條)本市社會局爲謀小學教職員互助合作扶助遺族起見、設立本會、(第二條)凡本市市立各小學校之教職員、均爲本會會員、其已立案私立及代用小學之教職員、亦得請求加入、(第三條)本會設委員九人、由社會局局長就本市市立小學指派校長四人、教職員五人充任之、並互推常務委員三人均爲義務職、(第四條)凡入會會員、應繳納入會費大洋一元、作爲本會基金、由常務委員存儲妥實銀行、(第五條)凡本會會員遇有不幸死亡者、全體會員應各繳扶助遺族金大洋二角、交由學校校長送交本會、由常務委員以賻金名義、彙送死亡教職員家屬、並呈報社會局備案、(第六條)本會基金利息、每半年結算一次、作爲補助遺族子女在中小學求學費用、凡領有前條賻金之教職員子女、得出家屬於學期開始後、塡具請求表、經本會常務委員就上季息金數、及請求人數、請求者家庭經濟狀況、(中學學生並應參照學生在校成績)詳細核定、支配辦法、提經全體委員會通過、並呈報社會局核准後發給之、(第七條)凡領有第五條賻金教職員之遺族子女、在本市市立中小學校求學者、得一律免費、(第八條)凡離職他去、不在本市服務之教職員、在繼職後半年、即取消本會會員資格、惟因年老或疾病退休之教師、在退休期內、仍繳納扶助金者、會員資格繼續存在、(第九條)本會於每年年終、應將收支情形、製成報告、呈請社會局、報由社會局印發各校備查、(第十條)本章程由社會局局務會核議議決、呈請教育部市政府備案後、公布施行、

# 教育談片

## 扶助小學教師遺族

任

要一個人能安心任事、先要使其生活安定、小學教師、月薪極低、五口之家、已屬不易維持、自談不到積蓄、(雖社會局於教職員發薪、代扣儲金、爲數甚微、)假使一旦不幸、妻子兒女、皆無以爲生、所以對於遺族的扶助、確是很重要的事、今小學教師遺族扶助會成立、規定凡會員物故、其他會員皆須捐洋二角、積腋成裘、捐者負担不重、而受者得惠不淺、確是很好的一個辦法、

# 縣市講習所畢業典禮

因時局改今明日舉行

縣市行政講習所第三期學員一百二十人、已全數到所、內計行政專員兼縣長七人、直屬省之市公安局長二十人、餘爲縣長、今日起正式上課、至第三期開學禮及第二期畢業禮、原定昨晨九時在中央軍校舉行、因當時蔣院長尚在返京途中、不克親蒞主持、臨時中止展期、於今日或明日舉行云、

# 警高昨舉行師生聯歡會

日昨內政部警官高等學校舉行慶祝革命政府成立紀念、並歡迎新任李校長夢周先生聯歡大會、記者特往觀禮、承蒙招待、並告以該校近況、茲特紀之如下、

該校自民六正式改組爲警官高等學校以來、歷史悠久、中途曾增設指紋、建築、電氣、警犬等班、均成績卓著、二十三年春由北平南遷、經費由三四千元增至七八千元、乃至現在一萬五千元、並特設指紋實驗理化實驗槍彈實驗等室、警犬訓練消防訓練二隊、均聘專家主持、並改善學生待遇、開辦各種講習班、現在李校長夢周先生蒞任、李校長漫遊歐美、足跡遍全球、對于該校發展、具有極大抱負、前途之光明、自在意中、昨午該校學生爲欣慶該校前途領導得人、特舉行盛大聚餐會、師生數百人、歡聚一堂、下午並舉行遊藝會、由該校擅長技藝師生粉墨登場、是夕參觀來賓數逾千人、均蒙熱烈招待、車水馬龍、盛極一時、延至夜十一時始盡歡而散、


國民大戲院

依舊擁擠 今天請早

日放三場〔二時半〕〔五時半〕〔八時半〕

無上宮闈歷史鉅片

華爾德亞裴・保爾羅加士

瑪谷葛雷亨，海珊安琪兒

暨雷電華演員五千人空前傑作

三劍客

世界文豪 大仲馬不朽巨著 忠實地搬上聲幕

上海大鴻樓酒菜館

▲正式開幕大減價

本樓向在上海營業頗負盛名茲特在本京分設早有茶點特請蘇滬名廚精製大小筵席房間寬敞空氣流通大宴小酌取價經濟極合新生活規定樓下特設小吃部豐儉咸宜備有茶點承蒙惠顧不勝歡迎

地址 土街口南洪武路五十六號

先施化粧品公司出品

先施牙膏

原料高貴 價格公道

潔白牙齒 不傷牙磁

實業部註冊中國首創第一家

精益眼鏡分公司

配眼鏡決不能如購普通物件可比 因爲戴不合光度之眼鏡對於智識及事業精神有莫大阻礙 本公司爲全國最進步之眼光學專家 驗光準確 儀器精良 品質高尚 價格公平

中國精益眼鏡公司

南京支店太平路花牌樓 電話二二三四一

驗光主任王翔欣謹啓

大貓牌香烟

新出大貓烟 烟好價又廉

中國南洋兄弟烟草公司出品

感謝朱雀路明星戲院後面十六號門牌

國醫推拿專科首屈一指 徐希濤 經驗宏富 著手成春

命相家 趙半仙謹啓 住太平路門帘橋中南銀行對門同春棧內

四五六隆記酒菜館開幕啓事

本館於本月四日開幕內部佈置幽雅房間寬敞 大宴小酌經濟和菜適乎花彫 並聘蘇滬女子張蕙英范秀林沈玉成丁瑞芬李仁美喬女士殷勤招待如蒙各界賜顧毋任歡迎

地址 貢院東街秦淮旅館對面 電話 五二一三七號

介紹空前傑構 白門心影

「白門心影」是一部二十多萬言的長篇社會小說・是一部哀感頑豔的一個絕色仙姝的飄零史・是打破清末年直到民國二十三年的一部政治軍事總賬・著者花蹊舊友是一位文壇上的老將柳亞子先生題詩及簽陶獻广女士題辭・・易君左先生作序・全書四百十頁・精訂上下兩巨冊・插圖插畫及封面均美妙無倫・實價僅收一元四角・本京各大書局均有代售・外埠郵費加一・

# 人間味

每逢星期三，星期五，星期日刊出

第三期

## 南京文藝及報紙
### 為什麼這樣可憐？

淡巖

南京是一個大文化國的首都，是百萬以上人口的城市，儘管文藝老爺竭力「交際」，出巡，文藝的「交際」花竭力調情，下嫁，文藝的空氣老是濃厚不起來，而報紙掙扎復掙扎，很難銷個萬把兩萬份，這是很奇怪的。

周作人先生近在「文學的未來」中介紹日本現代詩人荻原朔的話云：「讀這一件事是頗要用力的工作。人們憑藉了印刷出來的符號，必須將這意思訴於腦之理解，用自己的力去構成思想。若是看與聽則與此相反，都容易得多爲什麼呢？因爲刺激通過感覺而來，不必要自己努力，却由他方把意思自兜上來也。

「但是在現今這時代，人們是過勞，腦力耗費盡了的時代，美術音樂特別被歡迎，文學也就自然爲一般所敬遠。特別又有那電影奪去了文學的廣大領域，在現今時代，只有報紙還有讀者，但是就那報紙也漸覺得麻煩的讀……最近有美國人豫想電報照相法的完成很大胆地這樣公言，他說在不遠的將來報紙將要消滅，即在今日也已漸成爲落伍的東西了。……」

周先生介紹此文的用意，不過證明文學不能載道，必須自由，辯護其言志的自由的主張之變化，一面爲左傾罵他的人開一條路，一面爲自己落後的苦悶——叛徒隱士矛盾的心理——一砌一個台階。但我却覺得以此說明，南京東一個畫展，西一個畫展，展之不已，看者亦多，左一個右一個話劇團可賣滿座，有聲電影院不受不景氣的影響，僱不起夥計的小零食店也裝雷電聲，而文藝與報紙却如此可憐。這個日本人的話，確有道理。

## 儀曾室脞錄

胡滌

### 「白藤笈子」考

翁松禪手札云，（記似與其甥俞師戀金門者書辭皆謙抑，蓋俞門母甥，而翁則其繼母也），「白藤笈子，竟不知其出處，老懶可笑」。余曩讀佛經，似見之，不記是楞嚴經否？又按李長吉送沈亞之歌云，白藤交穿織書笈，短策齊裁如梵夾。又云，攜笈歸江重入門，勞勞誰是憐君者？似是其出處。又王仲初原上新詩，鎖茶藤笈密，曝藥竹床新，是籐笈蓋唐時常用物。

### 何謂粘法

兒時在家塾，塾中以曾滌生家書列爲重要課程之一，講授之餘，以爲口實。家訓中有云，四六落脚一字粘法，另紙開示。後又云，因接安徽來信，遂不開示矣。（大意記是如此，亦不記此訓之年月矣）。當時塾師以爲是律賦中講求押官韻之法。後余從陳輔卿先生，治駢文，以此叩之。先生云，曾氏所謂粘法，即是住法，其法以實字爲貴，而用之之調居多，如洪稚存東阿弔西楚霸王墓文云，可知蒼松濯濯，不掩漢家之大風，青墳陰陰，猶上窯時之明月。（古今駢文，此例極多，先生所舉，至十餘處，適案頭有卷葹閣更生齋集，姑引以明之爾）。風字月字，皆實字也。蓋住法即是收鏡忽然而止之謂，用實字則彌見精采也。先生此說蓋得之俞曲園，曲園嘗親聞之曾氏者。

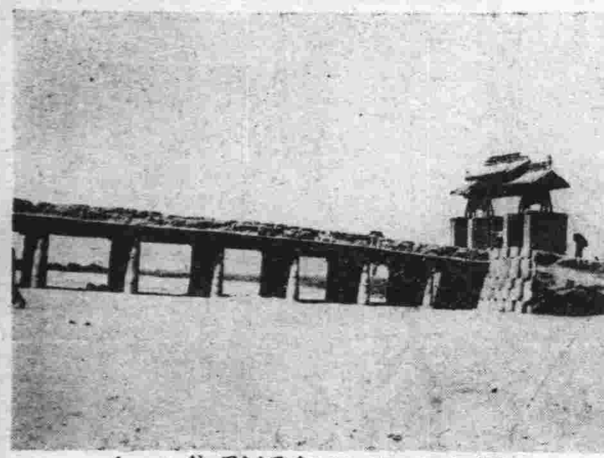

恨水西北旅行攝影集（一）
距西安四十里之灃橋係以纜疊成

## 「天演論」之譯名
### ——苦思一年始得——

禊雲

——嚴幾道譯事之不苟——

鄉前輩嚴幾道先生，原名宗光，字又陵，後更名復，於同治十年登建威練船巡歷星加坡一帶，爲我國派艦出巡之始。光緒二年始留學英倫，爲之監督者雖係洋人，而隨員則「馬氏文通」作者馬建忠也。

歸國後，任北洋水師學堂監督有年，世多重先生文名，鮮有知其曾隸海軍軍籍者，生平迻譯歐西名著，以「天演論」爲始，書成，桐城吳摯父先生序而行之，推爲吾國迻譯歐西名著之鼻祖焉。

當時使事隸辭，造言譯意，盡屬草創，備歷艱辛，乃克殺青。聞「天演」二字，思索逾年，即「物競」「天擇」兩句，亦冥思半載，始筆而出之，其不苟如此。

## 歷史的越權

劍

我們不相信今日的世界上會有真正的選舉出現，不論說得如何好聽的選舉理論，不論做得如何好看的選舉形式，在少數人宰制多數人的事實下面，在少數人蒙蔽多數人的事實下面，合於眞理的貞純的選舉，是決不會有的。（我這個話，是指世界各國的任何選舉而言）。

不過，就選舉而言選舉，一種最低條件的形式上的信守，總不能再忽視。立法院這次通過的「國民大會代表選舉法」，大體是以地域人口比例爲分配標準的，而於美國菲律賓兩地代表的人數，獨以其地饒有「革命歷史」爲理由，各增加了一名。這一名，却是從馬來亞暹羅兩地代表的總數上分過來的。

因爲這個地方是有過革命歷史，而其地面，以及地面上的人羣都覺得比其他地方爲更優秀而應該享有更多的權利；這種「地靈人傑」的看法，如果不是英雄主義的觀念在做祟，那顯然的是「歷史」侵越了「地理」的權。

## 悲壯的燃燒

劍

阿王離開了京城以後，城中便發生大火，其目的在使意軍進了城，只能得到一片空地。（見各報所譯載的巴黎新聞）。這消息，是很可悲的。

可是這個可悲的消息，正是我們的大好教訓。「寧爲玉碎，不爲瓦全」，祖先留給我們的兩句雄壯的格言，我們應該深深地記取。九一八一二八事變以後，有人喊過「焦土政策」，以爲我們今日，必須有不惜任何犧牲的决心，纔能避免犧牲。「焦土政策」的正確解釋，便是一個「拚」字，在焦土政策之下，什麼都可以拚，市廛之盛，宮室之美，文物經濟之繁榮……一切，一切，都可以拚。

我們覺得阿人這種縱火自焚其京城的舉動，是深合乎焦土政策的，此爲人類所有的最大的威權，是弱者抵抗强者的最後的武器，我們寧願見神京陷落後的悲壯的巷戰之燃燒，我們不願見那些「治安維持會」中的人，在我們神聖的莊嚴的宮府中扮演醜劇。

## 一個隱士

玉里

近來有人替周作人作辯護，引用某批評家讀美藹里斯的一句話：「在他的內心有一個叛徒和一個隱士」。亦曾這話引得是否得當，周作人確是最早把這位英國思想家介紹過來的人。

藹里斯雖然已爲我國的讀書界所認識，在他的本國却不甚「走運」，四十年前，他的六卷巨著「性心理研究」出版，就遭查禁，發誓以後决不再在英國刊行所以至今英國人要想讀這一部名著，只有從巴黎或美國去弄來，而且現在英倫博物院圖書館的書目中還是沒有這本書的名字，但說也奇怪，却藏有它的一部德文譯本，不知是否出于無心。在美國雖然這樣，美國人却一味的崇拜他，「性心理研究」到處有人用作教科書，所以當最近有一位記者去訪問他時，他說：「美國人把我推崇得了不得，但在英國却沒有人理我，近來有一位讀過許多書的人，聽見我的名字却問人：藹里斯是不是一個美國作家？」

藹里斯在日常生活上也表現出是一位隱士。有些批評家尊他爲當代英倫最可敬的思想家，可是他却不像同國威爾斯蕭伯納之流，那樣專喜在報紙上爲自己吹噓捧場。他今年二月七十七歲，做生日狂熱的英國出版界竟絲毫沒反應，都沒有，只後來一位記者到窮鄉僻壤去會見了他。

## 北平的春天

恨水

北平之所以讓人留戀，就是每戶人家，全有一兩個院子。這個時候，院子裏的樹，悄悄的，發出一撮一撮的冷芽。埋在牆角落裏的葡萄藤，由土裏挖了出來，扶上了架子。屋子裏存放的夾竹桃，石榴樹，紫丁香，向院子裏搬出來。太陽光帶了歡喜的顏色，和這些盆景再會。在院牆外的胡同深處，發出我們所愛聽的么喝聲。「一栽花咧！繡球花，海棠花，櫻桃花咧！栽花吧！」「大小金魚兒咧！賣！」

我們若是把許多公園來形容北平的春天，自然那是一件笨事。你如在北平，公園却不能不到，但是在春天，你會相信人工美，是很可以補助自然之不足。你遊了北平的中央公園，三海，頤和園之後，然後你敢自誇一句，天下名園，不必觀矣。當然那種賣花聲，賣金魚聲，在胡同裏，便是城中心的中央公園，你一到天安門，你心花怒放，要失驚了。由天安門到中華門，跨過了白石板面的御道，兩面紅色宮牆，圍着一片一里多長的廣場。紅色的榆葉梅白色的丁香，黃色的壽帶，全是一簇一簇的，在綠葉叢裏湧出來。這除了用錦繡鋪地去形容它，找不出一句更適當的名詞來。最讓人感着偉大的，便是那天安門的箭樓，在紅色的宮牆上，矗立着三層雕欄高樓。上面蓋着的琉璃瓦，和晴空相接。只看那飛簷上的兩三個烏鴉，盤旋着，只有蒼蠅大小。可以知道這箭樓是多麼高大？我們順着車馬不經過的御道走，那護路樹的淺陰：微掩在身上，令人說不出一種愉快的情味。這除了北平，別處是沒有的，

公園裏先是丁香開了，然後是牡丹開了，最後是芍藥開了。我們不必親身到公園裏去，在我們朋友的口裏，常常有這一類的消息來告訴我們，這又是在別個城市裏所不能有的事情

（中）

## 瞎三話四集

詹詹

### 盲目批評

美國有一個受過高等教育的瞎子，能看電影，不但能看而已，且並能批評電影。

他讚美保羅茂尼，凱撒琳海萍，及克拉克嘉白爾諸人的表情，以爲是深刻而誠摯。他不喜歡看嘉寶諸人的影片，自然因爲嘉寶的對白聲浪，缺少獨立性，所以不能給與這盲人以從聲浪上探索劇情變動的機會，無怪他要不滿足了。

從大體上說起來，這盲人的批評，並不算很錯。我們在習慣上，罵那種解不正確的批評爲「盲目批評」現在，這一個名詞的意義，也有點動搖了。

### 「五三談鼻」補

上期本刊，有人作「五三談鼻」，列舉了許多與五三有關的鼻子，趣甚，然而也慘甚！

這一張「鼻表」裏，還漏了一隻偉貴的鼻子，是屬於著名的「政治地質學者」丁文江先生的。

丁先生是五月四日在長沙安葬，五月三日舉行盛大的追悼會，丁先生那一隻在淞滬市政肇辦任上受了一點創傷的高貴的鼻子，從此入土爲安了。

### 本刊作者消息

侯疑始先生從于孝侯入甘，以生活不慣，已辭職南歸。但於經過漢口時，被其友人截留，堅請幫忙。

褚民誼擬於秦淮河比賽龍舟，請張恨水同往參觀，恨水而今不恨水矣。

## 西湖話

歸客

孤山之陰，以備可見及裏湖一角，故其地價不昂。緊鄰西泠印社後門，有一別莊名「笙齋」，名絕佳，而爲杜月笙所有。

◆在「裏西湖」道上，王克敏之妹，有一別莊，頗多豔聞，今已弱與中國銀行，名曰「中行別業」。

◆劉大白未死時，養病於西湖某別莊。某師長攜眷入杭，見其他而愛之，逐劉去。劉以是憤恚卒。

這年頭屆不起裝飾匠了——找幾個藝術家來湊合湊合——

## 記麻雀麵包

烹飪之術，日見精進。自西餐入吾華後，花樣更覺翻新，何饌郇廚，日新又新。然西餐實便於中餐，惟司饌者又往往於二者中間構成巧技，以博主者歡心。

平市有庖人劉口衡者（中間一字已忘），會以「麻雀麵包」一事，膺得意大利人之多量金錢。此劉某者，于役於北平之意使館。一日，意使讌客，思得奇饌，劉乃以麵包削黏堆壘成泰西樓閣狀，亦有門戶，以刀叉撥之則可開闔。而預捕一小麻雀，染翁毛作絳紅色，洗滌無垢，並禁食以閉排泄。幽之於內，自以進之。意使見一油紫黃色之麵包小樓，不識內有何巧。乃以叉撥之，則中一麻雀奪門飛去。因大鼓掌，合座之人，無不歡噓，意使乃重賞劉。

憶有清宮制，每於中秋，以稔刺西瓜鏤成園圖之狀。劉之爲此，師其意也。然西食實亦簡便，有什方院之西人某，僱一華人司庖，偶以疾轉，覓得一名鄧三者瓜代。因夏日露雨，勢難購蔬，乃剖得倭瓜之嫩秧，以鹽醬拌之以進。西人嗜之如飴。及原工來，鄧三自去。而西人索食此物不得，竟迭易數手，卒召鄧三重來，如法焙造，方領首稱善。此亦可見屈到之芰，曾皙之羊棗，唯所嗜耳。（孤血）

## 一兩件捧角大風潮
### 指出了女戲子權威●要人們嘴臉

淳于滅燭

不少的人，以華北福建今日之危機，四川吃死屍肉的飢餓潮爲對稱而以之責難南京的士大夫階級沉湎聲色者。在我則以爲不必。第一，酒，女人歌，爲世紀末的特產，爲垂危之國士大夫所渴求，在歷史上可以找到僖多的好例：無論宋宋明季，一到江南偏安之局，不鑽到酒精或女人吟聲裏，將何所逃于天地之間？第二，「女人」加「歌」，在現代有一個神聖的名目曰「藝術」，「藝術」是亡了國也還不妨講講的「崇高」的東西；過去狎歌妓，選聲色只有「風雅」兩字差可文飾，而藝術之爲義，却是超於「風雅」若干倍的東西，何樂而不提倡第三，近世精神分折學者告訴我們，人類的原始的獸性的本能常常支配着人的生活，發爲種種饕食的形式，而以生活優裕的有產者羣爲最著，現實是這樣鐵範一般决定了他們的觀念形態。」

明乎此，則酩飽之餘，連救國的演說八股也懶得做的大人先生們，自然得要玩玩，也是天理人情之所許罷。而玩玩也還有個分別。

說到分別，我們得先知道諺所謂「什麼人玩什麼鳥，武大郎玩夜貓子」者，就是說，何種趣味適合於哪一階級底脾胃，南京大人先生者流，其聲色享樂——「藝術趣味」也者，有的方迷戀於封建殘骸，有的却已傾心資本主義，民主國的西方文明——新興話劇，前者死抱住了皮黃在舞台扭捏的小丑譽爲國粹，後者則以洋氣爲藝術無上的精靈，自然捧的是上海電影明星了。前者的一流自己也會粉墨登場，學死人說話，歌唱學高旺調媳的醜態。後者也能學明末阮大鋮譜燕子箋傳奇。自己爲個劇本讓上海女明星演出了。

我給你們說兩個故事，爲我的話做一個最好的說明。

大家總還記得今年二月間，南京來了一個坤旦。於廢歷元旦登台。廢了的元旦各機關是奉了最高領袖的命令不放假的，然而迷戀於封建趣味的要人中委，怎能不過年呢，而况是國脈也似的坤日唱戲，于是幾位新貴中央大員；祕書長，社長之流包了廟去看他們所捧命捧的女人的戲。不幸有一個和他們政見不一致的系別的報紙，悄悄地到戲院門口，把他們的汽車號碼整個抄了，在報上大登起來。意思是國難如此嚴重的時候，奉行正朔，公務員不得曠時遊嬉的時候，身爲中央大員，却先爲公務員表率，一個個「恣情不休」，捧角的鐵證在此，看你有何話說？無話可說，只有捏捏鼻子吧。更不幸的是還有一張小型報，社長是屬於捧角那一政系的新貴中委，而他的報上也發表了對于那坤旦不客氣的文章。這使捧角的祕書長大難堪了，提出了嚴厲的責問：「別人罵也罷了，我沒辦法；你怎麼也罵起我捧戲的人呢！？」社長自然無詞可對。同社一查，第二篇對那坤旦不客氣的文章發現在大樣上，于是立刻叫抽了去，社長自己抽稿子，是對于總編輯的職權的侵犯，這報的總編輯無法再幹了，于是辭職。

你想，她們有多大的魅力，他們不但使中央大員顛倒夢想，寤寐求之，簡直可以影響到一個報紙的改組！

還有一個故事是屬於捧女明星的。一位上海女藝人到南京來演話劇，這使那位專玩話劇的中央大員興奮得失眠了。借一個公共的社團歡迎。歡迎的方式却太平凡了，怎樣博得她的歡心呢？想出了不凡平的一個獻媚法，以綵綢製成蝶形，以象徵這名有蝶字的演劇女人。帶了去張掛在堂中央時，被社團的總幹事拒絕了「這里沒有這規矩」這多使這中央大員冒火，阻擋了他的高興，强忍耐，終于衝突起來。被惱羞成怒的中央大員打了他兩個嘴巴。

你就說：這夠多大的勁頭？

黑廊街
亨得利鐘表眼鏡行
拆屋遷移啓事
本行因拆屋讓路關係現遷移中華路二一三號（即府東街瑞豐和綢布莊對面）暫行營業一切照常如蒙各界賜顧請移玉該處
電話五一四五一號

首都唯一之粵菜館
大三元酒家
特聘廣東名廚　餐檯科學旋轉　地方佈置華美　各界大小宴會
專製高等粵菜　用具新式取材　交通便利往來　竭誠歡迎招待
地址　貢院東街七十八號
電話　樓上五一〇九〇號　樓下五一四六五號

上海機製紙袋廠
上海 南京 獨家經理
奇異印刷工廠
經銷各式大小機製紙袋　花樣精緻　貨品高尚　定價低廉　歡迎惠顧
承印軍政商學銘石印刷　印工新穎　交貨迅速　代繪圖樣　美術雅觀
本廠印製軍歌集現已出版欲購從速
地址中華路長樂路　電話五二零四八

軍歌集代售處
定價每本七分茲爲優待顧客起見每本售減五分
太平路文昌巷三興油墨行　建康路淮清橋大上海機廠　下關三馬路元元帽局

潔白牙膏

常用無敵牌潔白牙膏不但可使齒如貝玉如能繼續不值二千元之希望
家庭工業社出品
南京發行所中華路九五號
電話　五一〇五七